

Tytuł opracowania:

**PROGNOZA ODDZIAŁYWANIA
NA ŚRODOWISKO**

**POWIATOWEGO PROGRAMU
OCHRONY ŚRODOWISKA DLA POWIATU
MYŚLIBORSKIEGO NA LATA 2021-2024
Z PERSPEKTYWĄ DO ROKU 2030**

Zamawiający:



Powiat Myśliborski
ul. Północna 15
74-300 Myślibórz

Wykonawca:

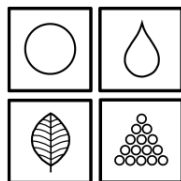

Dokumentacja Środowiskowa – Wojciech Pająk
Osiedle Leśne 7B/121
62-028 Koziegłowy (k. Poznania)
www.dokumentacja-srodowiskowa.pl
e-mail: poczta@dokumentacja-srodowiskowa.pl
tel.: 720-756-763

Autor prognozy

Data sporządzenia

Podpis autora

Wojciech Pająk

29.06.2020 r.

Wojciech Pająk

SPIS TREŚCI

1. STRESZCZENIE	3
2. PODSTAWA PRAWNA I METODYCZNA ORAZ ZAKRES PROGNOZY	7
3. ZAWARTOŚĆ, GŁÓWNE CELE ORAZ POWIĄZANIA PROJEKTOWANEGO DOKUMENTU Z INNYMI DOKUMENTAMI.....	9
4. ISTNIEJĄCY STAN ŚRODOWISKA OBSZARU OBJĘTEGO ODDZIAŁYWANIEM	19
4.1. Klimat i powietrze atmosferyczne.....	19
4.2. Wody powierzchniowe i podziemne	20
4.3. Zagrożenia hałasem.....	27
4.4. Promieniowanie elektromagnetyczne.....	30
4.5. Budowa geologiczna i ukształtowanie terenu	31
4.6. Gleby.....	32
4.7. Zasoby geologiczne.....	34
4.8. Zasoby przyrodnicze.....	36
4.9. Istniejące problemy ochrony środowiska.....	38
5. POTENCJALNE ZMIANY STANU ŚRODOWISKA W PRZYPADKU BRAKU REALIZACJI PROJEKTOWANEGO DOKUMENTU	39
6. PRZEWIDYWANE ZNACZĄCE ODDZIAŁYWANIA NA ŚRODOWISKO	46
7. ODDZIAŁYWANIE NA FORMY OCHRONY PRZYRODY, W TYM NA CELE I PRZEDMIOTY OCHRONY OBSZARÓW NATURA 2000.....	60
8. ODDZIAŁYWANIE TRANSGRANICZNE.....	84
9. ROZWIĄZANIA MAJĄCE NA CELU ZAPOBIEGANIE I OGRANICZANIE NEGATYWNYCH ODDZIAŁYWAŃ NA ŚRODOWISKO	84
10. ROZWIĄZANIA ALTERNATYWNE.....	88
11. ANALIZA SKUTKÓW REALIZACJI POSTANOWIEŃ PROJEKTOWANEGO DOKUMENTU	89
<i>SPIS TABEL</i>	<i>90</i>
<i>SPIS RYSUNKÓW</i>	<i>90</i>

1. STRESZCZENIE

Projekt dokumentu pn.: „Powiatowy Program Ochrony Środowiska dla Powiatu Myśliborskiego na lata 2021-2024 z perspektywą do roku 2030” zalicza się do dokumentów wymienionych w art. 46 pkt 2 ustawy z dnia 3 października 2008 r. o udostępnianiu informacji o środowisku i jego ochronie, udziale społeczeństwa w ochronie środowiska oraz o ocenach oddziaływania na środowisko (Dz. U. 2020, poz. 283 ze zm.). W związku z czym dla Programu wymagane jest sporządzenie niniejszej prognozy oddziaływania na środowisko w ramach przeprowadzenia strategicznej oceny oddziaływania na środowisko.

Informacje zawarte w prognozie oddziaływania na środowisko „Powiatowego Programu Ochrony Środowiska dla Powiatu Myśliborskiego na lata 2021-2024 z perspektywą do roku 2030” opracowane zostały stosownie do stanu współczesnej wiedzy i metod oceny oraz dostosowane do zawartości i stopnia szczegółowości projektowanego dokumentu oraz etapu przyjęcia tego dokumentu w procesie opracowywania projektów dokumentów powiązanych z tym dokumentem. W niniejszej prognozie uwzględniono informacje zawarte w prognozach oddziaływania na środowisko sporządzonych dla innych, przyjętych już, dokumentów powiązanych z projektem dokumentu będącego przedmiotem postępowania.

Przy wykonywaniu prognozy wykorzystano metody analityczne oraz prognostyczne, mające na celu identyfikację potencjalnych i rzeczywistych zmian, jakie mogą wystąpić w środowisku w związku z przewidywanymi w projekcie Programu działaniami w kontekście realizacji oraz późniejszego wykorzystania powstałej infrastruktury technicznej. Należy zauważyć, że Program Ochrony Środowiska stanowi dokument strategiczny wskazujący kierunki działań w kontekście poprawy i ochrony poszczególnych komponentów środowiska na terenie powiatu, nie stanowiąc natomiast podstaw do przeprowadzenia działań realizacyjnych.

Zakres i stopień szczegółowości informacji wymaganych w niniejszej prognozie uzgodniony został przez Zachodniopomorskiego Państwowego Wojewódzkiego Inspektora Sanitarnego w Szczecinie oraz Regionalnego Dyrektora Ochrony Środowiska w Szczecinie.

Zgodnie z ustawą z dnia 27 kwietnia 2001 r. Prawo ochrony środowiska (Dz. U. 2019, poz. 1396 ze zm.) organ wykonawczy województwa, powiatu i gminy, w celu realizacji polityki ochrony środowiska, sporządza odpowiednio wojewódzkie, powiatowe i gminne programy ochrony środowiska, uwzględniając cele zawarte w strategiach, programach i dokumentach programowych. Podstawowym celem sporządzenia „Powiatowego Programu Ochrony Środowiska dla Powiatu Myśliborskiego na lata 2021-2024 z perspektywą do roku 2030” jest realizacja przez Powiat Myśliborski polityki ochrony środowiska zbieżnej z założeniami najważniejszych dokumentów strategicznych i programowych. POŚ stanowi podstawę funkcjonowania systemu zarządzania środowiskiem spajającą wszystkie działania i dokumenty dotyczące ochrony środowiska i przyrody obejmujące obszar Powiatu Myśliborskiego.

„Powiatowy Program Ochrony Środowiska dla Powiatu Myśliborskiego na lata 2021-2024 z perspektywą do roku 2030” jest w pełni zgodny i realizuje zadania oraz cele określone w obowiązujących dokumentach strategicznych wyznaczających ramy i kierunki działań z zakresu ochrony środowiska na szczeblu międzynarodowym, wspólnotowym, krajowym i regionalnym.

Zgodnie z „Roczną oceną jakości powietrza w województwie zachodniopomorskim – raport wojewódzki za rok 2019” (GIOŚ RWMŚ w Szczecinie, 2020 r.) na terenie powiatu myśliborskiego wyznaczono 3 obszary przekroczeń docelowego stężenia rocznego benzo(a)pirenu w powietrzu ze względu na kryterium ochrony zdrowia ludzi. Łączna powierzchnia wyznaczonych obszarów przekroczeń docelowego stężenia B(a)P na terenie powiatu wynosi 28,0 km², w tym: na terenie Gminy Barlinek (miasto Barlinek) – 14,0 km²; na terenie Gminy Myślibórz (miasto Myślibórz) – 9,0 km²; na terenie Gminy Dębno (miasto Dębno) – 5,0 km².

W latach 2011-2018 badaniami i oceną jakości wód powierzchniowych prowadzonymi w ramach Państwowego Monitoringu Środowiska objęte były następujące JCWP położone w obrębie Powiatu Myśliborskiego:

- JCWP jeziorne: JCWP Myśliborskie; JCWP Sitno Wielkie; JCWP Ostrowiec; JCWP Barlineckie;
- JCWP rzeczne: JCWP Maszówek (Kanał Maszówek); JCWP Pręga; JCWP Olchowy Rów; JCWP Kanał Młyński; JCWP Kłodawka; JCWP Pełcz; JCWP Santoczna; JCWP Kosa; JCWP Myśla od wypływu z Jez. Myśliborskiego do ujścia; JCWP Odra od Warty do Odry Zachodniej; JCWP Witna; JCWP Rurzyca od źródeł do Kalicy.

Stan ogólny zdecydowanej większości monitorowanych JCWP (14 z 16) oceniony został jako ZŁY. Zły stan ogólny badanych JCWP wynikał ze stanu/potencjału ekologicznego gorszego niż dobry oraz złego stanu chemicznego. W przypadku JCWP Kosa oraz JCWP Kanał Maszówek nie można było ocenić ogólnego stanu wód ze względu na brak przeprowadzonych badań stanu chemicznego tych JCWP. Najwyższą klasę stanu/potencjału ekologicznego (klasa II – dobry stan/potencjał) przyznano JCWP Jez. Barlineckie oraz JCWP Kosa, natomiast najniższą klasę (IV – stan/potencjał słaby) przyznano JCWP Witna oraz JCWP Odra od Warty do Odry Zachodniej. Stan/potencjał ekologiczny większości badanych JCWP określony został jako umiarkowany (III klasa jakości). Jedynymi JCWP o dobrym stanie chemicznym wód na terenie powiatu są: JCWP Jez. Myśliborskie, JCWP Kanał Maszówek oraz JCWP Pełcz.

Powiat Myśliborski położony jest na obszarze czterech jednolitych części wód podziemnych (JCWPd) o numerach: 23, 24, 33 i 34. Aktualna kompleksowa ocena stanu JCWPd wykonana w 2016 r. przez Państwowy Instytut Geologiczny - Państwowy Instytut Badawczy (PIG-PIB) wykazała DOBRY stan chemiczny i ilościowy wszystkich JCWPd, w obrębie których położony jest Powiat Myśliborski.

Powiat Myśliborski położony jest na obszarze dwóch głównych zbiorników wód podziemnych (GZWP): GZWP nr 135 Zbiornik Barlinek oraz GZWP nr 134 Dębno.

Na terenie Powiatu Myśliborskiego głównie na obszarach miejskich, tj. Barlinka, Myśliborza i Dębna wyznaczono obszary z przekroczeniami dopuszczalnych poziomów dźwięku w środowisku, których źródło stanowią droga krajowa nr 23 (Dębno), droga krajowa nr 26 (Myślibórz) oraz droga wojewódzka nr 151 (Barlinek).

W latach 2017-2019 GIOŚ/WIOŚ prowadził pomiary natężenia pola elektromagnetycznego w trzech punktach pomiarowych na terenie powiatu myśliborskiego – w m. Różańsko (gm. Dębno) (2017 r.), w Myśliborzu przy ul. Żeromskiego (2018 r.) oraz w Barlinku przy ul. Rynek (2019 r.). W żadnym z punktów w wyniku prowadzonych pomiarów nie stwierdzono przekroczenia dopuszczalnego natężenia pola elektromagnetycznego. Zmierzone wartości były znacznie poniżej dopuszczalnej normy.

Na terenie Powiatu Myśliborskiego dominują gleby bielcowe oraz gleby brunatne kwaśne i płowe. Lokalnie na obszarze powiatu występują również gleby brunatne właściwe, gleby murszowe, czarne ziemie, gleby mułowe, gleby torfowe oraz mady rzeczne. Pod względem kategorii agronomicznej na terenie Powiatu Myśliborskiego dominują gleby kategorii II (lekkie – podatne na suszę) oraz kategorii III (średnie – średnio podatne na suszę). Zgodnie z zestawieniem klasoużytków przekazanym przez Starostwo Powiatowe w Myśliborzu na terenie Powiatu Myśliborskiego na gruntach ornych dominują gleby klasy IVa (gleby średniej jakości lepsze), których udział wynosi 28,5 % (12 368,73 ha) oraz gleby klasy IIIb (gleby średnio dobre), których udział wynosi 23,8 % (10 302,86 ha).

Zgodnie z serwisem MIDAS prowadzonym przez Państwowy Instytut Geologiczny - Państwowy Instytut Badawczy na terenie Powiatu Myśliborskiego znajduje się 28 złóż kopalin, w tym największe złożo gazu ziemnego i ropy naftowej na Niżu Polskim – złożo BMB (Barnówko-Mostno-Buszewo). Oprócz złoża BMB na terenie powiatu znajdują się również inne złoża węglowodorów (gazu ziemnego i ropy naftowej) tj. Cychry, Gajewo, Namyslin oraz Różańsko.

Powierzchnia lasów na terenie Powiatu Myśliborskiego wynosi 49 759,21 ha (wg danych GUS stan na 31.12.2018 r.). Stopień lesistości powiatu wynosi 42,1 %. Jest to wartość bardzo wysoka, znacznie wyższa niż średnia dla województwa zachodniopomorskiego (35,7 %). W strukturze własnościowej lasów na terenie powiatu dominują lasy publiczne Skarbu Państwa w zarządzie Lasów Państwowych – 48 882,46 ha (co stanowi 98,2 %).

Przez obszar Powiatu Myśliborskiego przebiegają fragmenty pięciu następujących korytarzy ekologicznych o randze krajowej wyznaczonych przez Zakład Badania Ssaków PAN

w Białowieży we współpracy z Pracownią na rzecz Wszystkich Istot: korytarz GKPn-28A Lasy Nadodrzańskie; korytarz GKPn-27 Puszcza Gorzowska; korytarz GKPn-28B Puszcza Gorzowska - Puszcza Piaskowa; korytarz KPn-29A Puszcza Gorzowska - Puszcza Bukowa; korytarz KPn-29B Dolina Płoni i Miedwie.

Zgodnie z Centralnym Rejestrem Form Ochrony Przyrody prowadzonym przez Generalną Dyrekcję Ochrony Środowiska na terenie Powiatu Myśliborskiego znajdują się następujące formy ochrony przyrody: obszar Natura 2000 Jezioro Kozie PLH320010; obszar Natura 2000 Ujście Warty PLC080001; obszar Natura 2000 Dziczy Las PLH320060; obszar Natura 2000 Jezioro Dobropolskie PLH320070; obszar Natura 2000 Gogolice-Kosa PLH320038; obszar Natura 2000 Ostoja Barlinecka PLH080071; obszar Natura 2000 Dolina Płoni i Jezioro Miedwie PLH320006; obszar Natura 2000 Dolna Odra PLH320037; obszar Natura 2000 Pojezierze Myśliborskie PLH320014; obszar Natura 2000 Ostoja Witnicko-Dębniańska PLB320015; obszar Natura 2000 Puszcza Barlinecka PLB080001; obszar Natura 2000 Dolina Dolnej Odry PLB320003. rezerwat przyrody „Tchórzyno”; rezerwat przyrody „Jezioro Jasne”; rezerwat przyrody „Czapli Ostrów”; rezerwat przyrody „Długogóry”; rezerwat przyrody „Markowe Błota”; rezerwat przyrody „Cisy Boleszkowickie”; rezerwat przyrody „Skalisty Jar Libberta”; Barlinecko-Gorzowski Park Krajobrazowy; Park Krajobrazowy „Ujście Warty”; obszar chronionego krajobrazu „A (Dębno-Gorzów)”; obszar chronionego krajobrazu „B (Myślibórz)”; obszar chronionego krajobrazu „C (Barlinek)”; zespół przyrodniczo-krajobrazowy „Porzecze”; użytki ekologiczne (łącznie 92); pomniki przyrody (łącznie 113).

Na podstawie przeprowadzonego opisu i diagnozy stanu środowiska zidentyfikowano następujące najważniejsze problemy środowiskowe na terenie Powiatu Myśliborskiego:

- 1) Występowanie przekroczeń dopuszczalnych standardów jakości powietrza.
- 2) Zła jakość wód powierzchniowych.
- 3) Występowanie przekroczeń dopuszczalnych poziomów dźwięku w środowisku.

Celem realizacji „Powiatowego Programu Ochrony Środowiska dla Powiatu Myśliborskiego na lata 2021-2024 z perspektywą do roku 2030” jest poprawa stanu poszczególnych komponentów środowiska na terenie powiatu. Należy zaznaczyć, iż odstępianie od wdrażania zapisów projektu przedmiotowego programu będzie oznaczać odstępianie od obowiązku realizacji strategicznych celów ochrony środowiska. Biorąc pod uwagę cel w jakim jest sporządzany i realizowany projekt programu (kompleksowa ochrona poszczególnych komponentów środowiska), należy uznać, iż środkami zapobiegającymi negatywnemu oddziaływaniu na środowisko są w rzeczywistości rozwiązania (zadania) zaproponowane do realizacji w projekcie.

Wszystkie działania inwestycyjne uwzględnione w „Powiatowym Programie Ochrony Środowiska dla Powiatu Myśliborskiego na lata 2021-2024 z perspektywą do roku 2030” będą oddziaływać w sposób pozytywny stały i długoterminowy na poszczególne komponenty środowiskowe.

Jednak część zadań uwzględnionych w Programie (jedynie na etapie ich budowy/realizacji) może oddziaływać negatywnie na środowisko. Będą to jednak oddziaływania o charakterze chwilowym i krótkoterminowym oraz w pełni odwracalne. Odpowiednie zaplanowanie i przeprowadzenie prac budowlanych pozwoli ograniczyć lub całkowicie wyeliminować negatywne oddziaływania środowiskowe.

Należy zaznaczyć, iż konkretne oddziaływania środowiskowe będzie można ocenić dopiero w oparciu o określone dane projektowe i lokalizacyjne na etapie postępowania w sprawie wydania decyzji o środowiskowych uwarunkowaniach dla poszczególnych (konkretnych) inwestycji. Nadrzędnym celem wydawanych decyzji środowiskowych będzie takie ukształtowanie planowanego przedsięwzięcia, aby w jak najmniejszym stopniu pogorszyło ono stan środowiska (lub żeby negatywne oddziaływania w ogóle nie wystąpiły).

Jednym z głównych celów „Powiatowego Programu Ochrony Środowiska dla Powiatu Myśliborskiego na lata 2021-2024 z perspektywą do roku 2030” jest ochrona zasobów przyrodniczych powiatu oraz obszarów i obiektów chronionych poprzez realizację m.in. następujących zadań:

- ustanawianie nowych form ochrony przyrody;

- ustanawianie planów zadań ochronnych/ planów ochrony dla istniejących form ochrony przyrody;
- bieżąca pielęgnacja, ochrona i utrzymanie istniejących form ochrony przyrody oraz miejsc cennych przyrodniczo;
- podnoszenie świadomości przyrodniczej społeczeństwa oraz promocja walorów przyrodniczych powiatu.

Zadania inwestycyjne planowane w ramach „Powiatowego Programu Ochrony Środowiska dla Powiatu Myśliborskiego na lata 2021-2024 z perspektywą do roku 2030” realizowane będą głównie na obszarach zurbanizowanych lub w obrębie samych obiektów budowlanych (nie będą powstawały nowe obszary zurbanizowane powodujące defragmentację siedlisk przyrodniczych i osłabiające integralność przyrodniczą powiatu). Z uwagi na ogólny sposób formułowania w projekcie Programu ustaleń dotyczących planowanych kierunków działań, bez wskazania ich zakresu i szczegółowej lokalizacji, w tym położenia względem cennych obiektów przyrodniczych, należy stwierdzić, iż w analizowanym dokumencie brak jest danych, które wskazywałyby, że realizacja jego ustaleń spowoduje znaczące oddziaływanie na obiekty chronione. Należy mieć także na względzie, że jest to dokument o charakterze strategicznym, który nie przesądza o technologii stosowanej w trakcie realizacji inwestycji, a potem ich funkcjonowaniu, a także fakt, iż jak już wcześniej wspomniano działania inwestycyjne, stanowiące przedsięwzięcia mogące znacząco oddziaływać na środowisko, będą musiały przechodzić odrębne postępowania dotyczące oceny oddziaływania na środowisko. Dodatkowo wyznaczone zadania nie są sprzeczne z aktami prawnymi dotyczącymi form ochrony przyrody. W szczególności POŚ nie wyznacza do realizacji zadań, które zostały uznane za zakazane w stosunku do istniejących na terenie Powiatu Myśliborskiego form ochrony przyrody.

Realizacja ustaleń „Powiatowego Programu Ochrony Środowiska dla Powiatu Myśliborskiego na lata 2021-2024 z perspektywą do roku 2030” nie będzie powodować oddziaływań transgranicznych. Skala przedsięwzięć zaproponowanych do realizacji w ramach POŚ ma charakter lokalny i ewentualne negatywne oddziaływanie tych przedsięwzięć będzie miało zasięg miejscowy.

Inwestycje uwzględnione w „Powiatowym Programie Ochrony Środowiska dla Powiatu Myśliborskiego na lata 2021-2024 z perspektywą do roku 2030” charakteryzują się dużym stopniem ogólności. POŚ w głównej mierze wyznacza kierunki działań jakie należy realizować w poszczególnych obszarach interwencji w celu poprawy stanu wybranych komponentów środowiska, bez określania szczegółowych rozwiązań (ram) lokalizacyjnych i technologicznych dla konkretnych zadań. W związku z czym określenie alternatywnych rozwiązań lokalizacyjnych, konstrukcyjnych i organizacyjnych dla zaplanowanych zadań w niniejszej prognozie jest niemożliwe. Szczegółowe rozwiązania alternatywne dotyczące lokalizacji, rozwiązań technologicznych i konstrukcyjnych przedstawione powinny być na poziomie każdej inwestycji na etapie przed jej realizacją w ramach procedury uzyskiwania decyzji i pozwoleń administracyjnych (np. w dokumentacji technicznej/projektowej, karcie informacyjnej, raporcie oddziaływania na środowisko).

Pewnym natomiast jest, iż rozwiązanie alternatywne polegające na braku realizacji „Powiatowego Programu Ochrony Środowiska dla Powiatu Myśliborskiego na lata 2021-2024 z perspektywą do roku 2030” wpłynie negatywnie na wszystkie komponenty środowiska, ponieważ jak wykazano w niniejszej prognozie, zadania zaplanowane do realizacji w ramach POŚ oddziaływać będą w sposób pozytywny stały i długoterminowy na poszczególne komponenty środowiskowe (zaniechanie ich realizacji pogorszy stan środowiska na terenie powiatu).

Zgodnie z art. 55 ust. 5 ustawy z dnia 3 października 2008 r. o udostępnianiu informacji o środowisku i jego ochronie, udziale społeczeństwa w ochronie środowiska oraz o ocenach oddziaływania na środowisko (Dz. U. 2020, poz. 283 ze zm.) organ opracowujący projekt dokumentu jest obowiązany prowadzić monitoring skutków realizacji postanowień przyjętego dokumentu w zakresie oddziaływania na środowisko.

Niniejszy obowiązek prowadzony będzie przez Zarząd Powiatu w Myśliborzu poprzez sporządzanie co 2 lata raportów z wykonania „Powiatowego Programu Ochrony Środowiska dla Powiatu Myśliborskiego na lata 2021-2024 z perspektywą do roku 2030”.

2. PODSTAWA PRAWNA I METODYCZNA ORAZ ZAKRES PROGNOZY

Zgodnie z art. 46, 47 i 51 ust. 1 ustawy z dnia 3 października 2008 r. o udostępnianiu informacji o środowisku i jego ochronie, udziale społeczeństwa w ochronie środowiska oraz o ocenach oddziaływania na środowisko (Dz. U. 2020, poz. 283 ze zm.) sporządzenie prognozy oddziaływania na środowisko jest wymagane w ramach przeprowadzenia strategicznej oceny oddziaływania na środowisko dla następujących dokumentów:

- 1) koncepcji przestrzennego zagospodarowania kraju, studium uwarunkowań i kierunków zagospodarowania przestrzennego gminy, planu zagospodarowania przestrzennego oraz strategii rozwoju, wyznaczający ramy dla późniejszej realizacji przedsięwzięć mogących znacząco oddziaływać na środowisko;
- 2) polityki, strategii, planu i programu w dziedzinie przemysłu, energetyki, transportu, telekomunikacji, gospodarki wodnej, gospodarki odpadami, leśnictwa, rolnictwa, rybołówstwa, turystyki i wykorzystywania terenu, opracowywany lub przyjmowany przez organy administracji, wyznaczający ramy dla późniejszej realizacji przedsięwzięć mogących znacząco oddziaływać na środowisko;
- 3) polityki, strategii, planu i programu innego niż wymienione w pkt 1 i 2, którego realizacja może spowodować znaczące oddziaływanie na obszar Natura 2000, jeżeli nie jest on bezpośrednio związany z ochroną obszaru Natura 2000 lub nie wynika z tej ochrony.

Przeprowadzenie strategicznej oceny oddziaływania na środowisko jest też wymagane w przypadku projektu zmiany dokumentów wymienionych powyżej.

Przeprowadzenie strategicznej oceny oddziaływania na środowisko jest wymagane także w przypadku projektów dokumentów innych niż wymienione powyżej oraz w przypadku projektu zmiany takich dokumentów, jeżeli w uzgodnieniu z właściwym organem (tj. Regionalnym Dyrektorem Ochrony Środowiska), organ opracowujący projekt stwierdzi, że realizacja postanowień danego dokumentu albo jego zmiany może spowodować znaczące oddziaływanie na środowisko.

Projekt dokumentu pn.: „Powiatowy Program Ochrony Środowiska dla Powiatu Myśliborskiego na lata 2021-2024 z perspektywą do roku 2030” zalicza się do dokumentów wymienionych w art. 46 pkt 2 ustawy z dnia 3 października 2008 r. o udostępnianiu informacji o środowisku i jego ochronie, udziale społeczeństwa w ochronie środowiska oraz o ocenach oddziaływania na środowisko (Dz. U. 2020, poz. 283 ze zm.).

Zgodnie z art. 51 ust. 2 ustawy z dnia 3 października 2008 r. o udostępnianiu informacji o środowisku i jego ochronie, udziale społeczeństwa w ochronie środowiska oraz o ocenach oddziaływania na środowisko (Dz. U. 2020, poz. 283 ze zm.) niniejsza prognoza:

- 1) zawiera:
 - a) informacje o zawartości, głównych celach projektowanego dokumentu oraz jego powiązaniach z innymi dokumentami,
 - b) informacje o metodach zastosowanych przy sporządzaniu prognozy,
 - c) propozycje dotyczące przewidywanych metod analizy skutków realizacji postanowień projektowanego dokumentu oraz częstotliwości jej przeprowadzania,
 - d) informacje o możliwym transgranicznym oddziaływaniu na środowisko,
 - e) streszczenie sporządzone w języku niespecjalistycznym,
 - f) oświadczenie autora, a w przypadku, gdy wykonawcą prognozy jest zespół autorów – kierującego tym zespołem, o spełnieniu wymagań, o których mowa w art. 74 a ust. 2, stanowiące załącznik do prognozy;
 - g) datę sporządzenia prognozy, imię, nazwisko i podpis autora, a w przypadku, gdy wykonawcą prognozy jest zespół autorów – imię, nazwisko i podpis kierującego tym zespołem oraz imiona, nazwiska i podpisy członków zespołu autorów.
- 2) określa, analizuje i ocenia:
 - a) istniejący stan środowiska oraz potencjalne zmiany tego stanu w przypadku braku realizacji projektowanego dokumentu,
 - b) stan środowiska na obszarach objętych przewidywanym znaczącym oddziaływaniem,

- c) istniejące problemy ochrony środowiska istotne z punktu widzenia realizacji projektowanego dokumentu, w szczególności dotyczące obszarów podlegających ochronie na podstawie ustawy z dnia 16 kwietnia 2004 r. o ochronie przyrody,
 - d) cele ochrony środowiska ustanowione na szczeblu międzynarodowym, wspólnotowym i krajowym, istotne z punktu widzenia projektowanego dokumentu, oraz sposoby, w jakich te cele i inne problemy środowiska zostały uwzględnione podczas opracowywania dokumentu,
 - e) przewidywane znaczące oddziaływania, w tym oddziaływania bezpośrednie, pośrednie, wtórne, skumulowane, krótkoterminowe, średnioterminowe i długoterminowe, stałe i chwilowe oraz pozytywne i negatywne, na cele i przedmiot ochrony obszaru Natura 2000 oraz integralność tego obszaru, a także na środowisko, a w szczególności na: różnorodność biologiczną, ludzi, zwierzęta, rośliny, wodę, powietrze, powierzchnię ziemi, krajobraz, klimat, zasoby naturalne, zabytki, dobra materialne – z uwzględnieniem zależności między tymi elementami środowiska i między oddziaływaniami na te elementy;
- 3) przedstawia:
- a) rozwiązania mające na celu zapobieganie, ograniczanie lub kompensację przyrodniczą negatywnych oddziaływań na środowisko, mogących być rezultatem realizacji projektowanego dokumentu, w szczególności na cele i przedmiot ochrony obszaru Natura 2000 oraz integralność tego obszaru,
 - b) biorąc pod uwagę cele i geograficzny zasięg dokumentu oraz cele i przedmiot ochrony obszaru Natura 2000 oraz integralność tego obszaru – rozwiązania alternatywne do rozwiązań zawartych w projektowanym dokumencie wraz z uzasadnieniem ich wyboru oraz opis metod dokonania oceny prowadzącej do tego wyboru albo wyjaśnienie braku rozwiązań alternatywnych, w tym wskazania napotkanych trudności wynikających z niedostatków techniki lub luk we współczesnej wiedzy.

Informacje zawarte w prognozie oddziaływania na środowisko „Powiatowego Programu Ochrony Środowiska dla Powiatu Myśliborskiego na lata 2021-2024 z perspektywą do roku 2030” opracowane zostały stosownie do stanu współczesnej wiedzy i metod oceny oraz dostosowane do zawartości i stopnia szczegółowości projektowanego dokumentu oraz etapu przyjęcia tego dokumentu w procesie opracowywania projektów dokumentów powiązanych z tym dokumentem. W niniejszej prognozie uwzględniono informacje zawarte w prognozach oddziaływania na środowisko sporządzonych dla innych, przyjętych już, dokumentów powiązanych z projektem dokumentu będącego przedmiotem postępowania.

Przy wykonywaniu prognozy wykorzystano metody analityczne oraz prognostyczne, mające na celu identyfikację potencjalnych i rzeczywistych zmian, jakie mogą wystąpić w środowisku w związku z przewidywanymi w projekcie Programu działaniami w kontekście realizacji oraz późniejszego wykorzystania powstałej infrastruktury technicznej. Należy zauważyć, że Program Ochrony Środowiska stanowi dokument strategiczny wskazujący kierunki działań w kontekście poprawy i ochrony poszczególnych komponentów środowiska na terenie powiatu, nie stanowiąc natomiast podstaw do przeprowadzenia działań realizacyjnych.

Ponieważ POŚ wskazuje głównie kierunki działań oraz inicjatywy konieczne do osiągnięcia wyznaczonych celów, nie zawiera natomiast szczegółowych rozwiązań dotyczących poszczególnych zadań, w prognozie zidentyfikowano i przeanalizowano kierunki ich oddziaływań. Jednocześnie prognoza oddziaływania na środowisko sporządzona dla przedmiotowego dokumentu nie zawiera i nie zastępuje strategicznych ocen oddziaływań na środowisko, planowanych przedsięwzięć niezbędnych do osiągnięcia wskazanych celów, dla których zgodnie z przepisami prawa wymagane jest przeprowadzenia takiej oceny.

Zakres i stopień szczegółowości informacji wymaganych w niniejszej prognozie uzgodniony został przez Zachodniopomorskiego Państwowego Wojewódzkiego Inspektora Sanitarnego w Szczecinie (pismo znak: NZNS.7040.2.4.2020) oraz Regionalnego Dyrektora Ochrony Środowiska w Szczecinie (pismo znak: WOPN-OS.411.15.2020.KM).

3. ZAWARTOŚĆ, GŁÓWNE CELE ORAZ POWIĄZANIA PROJEKTOWANEGO DOKUMENTU Z INNYMI DOKUMENTAMI

Zgodnie z ustawą z dnia 27 kwietnia 2001 r. Prawo ochrony środowiska (Dz. U. 2019, poz. 1396 ze zm.) organ wykonawczy województwa, powiatu i gminy, w celu realizacji polityki ochrony środowiska, sporządza odpowiednio wojewódzkie, powiatowe i gminne programy ochrony środowiska, uwzględniając cele zawarte w strategiach, programach i dokumentach programowych.

W związku z powyższym podstawowym celem sporządzenia „Powiatowego Programu Ochrony Środowiska dla Powiatu Myśliborskiego na lata 2021-2024 z perspektywą do roku 2030” jest realizacja przez Powiat Myśliborski polityki ochrony środowiska zbieżnej z założeniami najważniejszych dokumentów strategicznych i programowych. POŚ stanowi podstawę funkcjonowania systemu zarządzania środowiskiem spajającą wszystkie działania i dokumenty dotyczące ochrony środowiska i przyrody obejmujące obszar Powiatu Myśliborskiego.

Ocena stanu środowiska na terenie Powiatu Myśliborskiego uwzględnia dziesięć obszarów przyszłej interwencji: (1) ochronę klimatu i jakości powietrza, (2) zagrożenia hałasem, (3) pola elektromagnetyczne, (4) gospodarowanie wodami, (5) gospodarkę wodno-ściekową, (6) zasoby geologiczne, (7) gleby, (8) gospodarkę odpadami i zapobieganie powstawaniu odpadów, (9) zasoby przyrodnicze, (10) zagrożenia poważnymi awariami. W ramach każdego obszaru interwencji uwzględniono zagadnienia horyzontalne: (I) adaptację do zmian klimatu, (II) nadzwyczajne zagrożenia środowiska, (III) działania edukacyjne oraz (IV) monitoring środowiska.

Cele określone w „Powiatowym Programie Ochrony Środowiska dla Powiatu Myśliborskiego na lata 2021-2024 z perspektywą do roku 2030” dotyczą poprawy poszczególnych komponentów środowiska na terenie analizowanej jednostki, a mianowicie:

- zmniejszenia powierzchniowej emisji zanieczyszczeń do powietrza;
- zmniejszenia liniowej emisji zanieczyszczeń do powietrza;
- zmniejszenia punktowej emisji zanieczyszczeń do powietrza;
- ograniczenia emisji hałasu komunikacyjnego;
- ograniczenia emisji pól elektromagnetycznych;
- ograniczenia zasięgu i skutków podtopień, powodzi oraz suszy;
- ograniczenia dopływu zanieczyszczeń i ochrony jakości wód;
- rozbudowy i modernizacji infrastruktury wodno-kanalizacyjnej;
- zwiększenia dostępnych zasobów złóż kopalin;
- ograniczenia presji środowiskowej związanej z wydobyciem kopalin;
- ochrony gleb przed negatywnym oddziaływaniem rolnictwa oraz innych sektorów gospodarki;
- racjonalnej gospodarki odpadami komunalnymi;
- racjonalnej gospodarki odpadami innymi niż komunalne;
- ochrony obszarów i gatunków cennych pod względem przyrodniczym;
- ochrony zasobów leśnych i wzrostu/utrzymania lesistości powiatu;
- ochrony walorów przyrodniczych obszarów zurbanizowanych;
- zmniejszenia zagrożenia oraz minimalizacji skutków wystąpienia poważnej awarii.

Ocena zgodności projektu Programu z celami ustanowionymi na szczeblu międzynarodowym i wspólnotowym

Globalna Agenda 21, uchwalona na Konferencji Organizacji Narodów Zjednoczonych dla Spraw Środowiska i Rozwoju w Rio de Janeiro na tzw. Szczycie Ziemi w czerwcu 1992 roku, stanowi globalny program działań na rzecz środowiska i rozwoju. Program ten wskazuje, w jaki sposób należy równoważyć rozwój gospodarczy i społeczny z poszanowaniem środowiska. Wdrażanie założeń Agendy opiera się na zasadzie Myśl globalnie, działaj lokalnie, zgodnie, z którą największą rolę w ich realizacji przypisuje się władzom lokalnym. Agenda składa się z czterech

zasadniczych części, omawiających następujące zagadnienia: - problemy socjalne i gospodarcze; - zachowanie i zagospodarowanie zasobów w celu zapewnienia rozwoju; - wzmocnienia znaczenia ważnych grup społecznych; - możliwości realizacyjne celów i zadań agendy. Zasady zrównoważonego rozwoju przyjęte w Agendzie 21 zostały usankcjonowane na szczeblu krajowym między innymi w Konstytucji Rzeczypospolitej Polskiej.

Strategia na rzecz inteligentnego i zrównoważonego rozwoju sprzyjającego włączeniu społecznemu Europa 2020, przyjęta przez Radę Europejską 17 czerwca 2010 roku, to kluczowy dokument dla strategii rozwoju kraju jako członka Unii Europejskiej. Ten fundamentalny dla rozwoju Unii Europejskiej dokument określa działania, których podjęcie przyspieszy wyjście z obecnego kryzysu i otworzy europejską gospodarkę na przyszłe wyzwania. W ramach Strategii wyznaczone zostały 3 priorytety, które będą realizowane na szczeblu unijnym i krajowym:

- wzrost inteligentny (zwiększenie roli wiedzy, innowacji, edukacji i społeczeństwa cyfrowego);
- wzrost zrównoważony (produkcja efektywniej wykorzystująca zasoby, przy jednoczesnym zwiększeniu konkurencyjności);
- wzrost sprzyjający włączeniu społecznemu (zwiększenie aktywności zawodowej, podnoszenie kwalifikacji, walka z ubóstwem).

Ramy polityki klimatyczno-energetycznej do roku 2030 zawierają ogólnounijne założenia i cele polityki na lata 2021–2030. Najważniejsze cele na 2030 r.: ograniczenie o co najmniej 40% emisji gazów cieplarnianych (w stosunku do poziomu z 1990 r.); zwiększenie do co najmniej 32% udziału energii ze źródeł odnawialnych w całkowitym zużyciu energii; zwiększenie o co najmniej 32,5% efektywności energetycznej.

Europejska Konwencja Krajobrazowa została przyjęta 20 października 2000 roku we Florencji, Polska ratyfikowała ją w 2004 roku. Celem konwencji jest promowanie ochrony, gospodarki i planowania krajobrazu, a także organizowanie współpracy europejskiej w zakresie zagadnień dotyczących krajobrazu. Konwencja traktuje krajobraz jako ważny element życia ludzi zamieszkujących wszędzie: w miastach i na wsiach, na obszarach zdegradowanych, pospolitych, jak również na obszarach odznaczających się wyjątkowym pięknem -dlatego swoim zasięgiem obejmuje całe terytorium Polski. W celu realizacji zapisów konwencji strony podejmują działania zmierzające do identyfikacji własnych krajobrazów, podnoszenia świadomości społecznej, określenia celów jakości krajobrazu oraz współpracy transgranicznej.

Siódmy program wspólnotowy w dziedzinie środowiska przyjęty został decyzją Parlamentu Europejskiego i Rady nr 1386/2013/UE w sprawie ogólnego unijnego programu działań do 2020 r. „Dobra jakość życia z uwzględnieniem ograniczeń naszej planety” (Dz. Urz. L347 z 28.12.2013, s.171). Decyzja zobowiązuje instytucje Unii i państwa członkowskie do podejmowania działań służących osiągnięciu celów priorytetowych Siódmego Programu, który stanowi załącznik aktu, a wszelkie organy publiczne do współpracy z przedsiębiorstwami, partnerami społecznymi, społeczeństwem europejskim i obywatelami w realizacji programu.

Cele priorytetowe Siódmego Programu to:

- ochrona, zachowanie i poprawa kapitału naturalnego Unii,
- przekształcenie Unii w zasobooszczędną, zieloną i konkurencyjną gospodarkę niskoemisyjną,
- ochrona obywateli Unii przed związanymi ze środowiskiem presjami i zagrożeniami dla zdrowia i dobrostanu,
- maksymalizacja korzyści z prawodawstwa środowiskowego, doskonalenie wiedzy i bazy dowodowej w zakresie środowiska i ochrony klimatu,
- zabezpieczenie inwestycji ekologicznych i wspieranie zrównoważonych miast,
- lepsze uwzględnianie w działaniach bardziej spójnej polityki środowiskowej i efektywne podejmowanie wyzwań międzynarodowych, dotyczących środowiska i klimatu.

Jednym z kluczowych elementów programu jest adaptacja do zmian klimatu, powiązana z wieloma innymi aspektami środowiskowymi, takimi jak ochrona gleby, zrównoważone środowisko miejskie, zrównoważona ochrona wód i środowiska morskiego.

Siódmy Program zawiera wizję na rok 2050, w którym to roku obywatele mają się cieszyć dobrą jakością życia, z uwzględnieniem ekologicznych ograniczeń planety, w gospodarce nic się nie marnuje, różnorodność biologiczna jest przywracana, a niskoemisyjny wzrost - oddzielony od zużycia zasobów - wyznacza drogę rozwoju globalnego.

Ocena zgodności projektu Programu z celami ustanowionymi na szczeblu krajowym i regionalnym

Wyznaczone do realizacji cele w „Powiatowym Programie Ochrony Środowiska dla Powiatu Myśliborskiego na lata 2021-2024 z perspektywą do roku 2030” są w pełni zgodne również z następującymi obowiązującymi dokumentami strategicznymi szczebla krajowego i regionalnego:

- Długookresowa Strategia Rozwoju Kraju. Polska 2030. Trzecia Fala Nowoczesności.
- Polityka ekologiczna państwa 2030 – strategia rozwoju w obszarze środowiska i gospodarki wodnej.
- Strategia na rzecz Odpowiedzialnego Rozwoju do roku 2020 (z perspektywą do 2030 r.).
- Strategia Bezpieczeństwo Energetyczne i Środowisko.
- Strategia zrównoważonego rozwoju wsi, rolnictwa i rybactwa 2030.
- Polityka energetyczna Polski do 2030 roku.
- Strategiczny plan adaptacji dla sektorów i obszarów wrażliwych na zmiany klimatu do roku 2020 z perspektywą do roku 2030.
- Strategia Zrównoważonego Rozwoju Transportu do 2030 roku.
- Aktualizacja Krajowego Programu Oczyszczania Ścieków Komunalnych – AKPOŚK 2017.
- Plan gospodarowania wodami na obszarze dorzecza Odry.
- Aktualizacja Programu wodno-środowiskowego kraju.
- Krajowy plan gospodarki odpadami 2022.
- Krajowy program ochrony powietrza do roku 2020 (z perspektywą do roku 2030).
- Aktualizacja krajowego programu zwiększania lesistości 2014.
- Program ochrony i zrównoważonego użytkowania różnorodności biologicznej.
- Strategia Rozwoju Województwa Zachodniopomorskiego do roku 2030.
- Program ochrony środowiska województwa zachodniopomorskiego na lata 2016-2022 z perspektywą do 2024.
- Program ochrony powietrza wraz z planem działań krótkoterminowych dla strefy zachodniopomorskiej ze względu na przekroczenie poziomu dopuszczalnego pyłu zawieszonego PM10 i poziomu docelowego benzo(a)pirenu.
- Plan Gospodarki Odpadami dla Województwa Zachodniopomorskiego na lata 2016-2022 z uwzględnieniem perspektywy na lata 2023-2028.
- Program Rozwoju Powiatu Myśliborskiego na lata 2015-2020.

W kolejnej tabeli wykazano powiązania „Powiatowego Programu Ochrony Środowiska dla Powiatu Myśliborskiego na lata 2021-2024 z perspektywą do roku 2030” z założeniami obowiązujących dokumentów strategicznych szczebla krajowego i regionalnego.

Tabela 1. Spójność „Powiatowego Programu Ochrony Środowiska dla Powiatu Myśliborskiego na lata 2021-2024 z perspektywą do roku 2030” z dokumentami strategicznymi szczebla krajowego i regionalnego

Powiązanie z „Powiatowym Programem Ochrony Środowiska dla Powiatu Myśliborskiego”
POZIOM KRAJOWY
Długookresowa Strategia Rozwoju Kraju. Polska 2030. Trzecia Fala Nowoczesności
Cel 7 – Zapewnienie bezpieczeństwa energetycznego oraz ochrona i poprawa stanu środowiska <ul style="list-style-type: none"> • Kierunek interwencji – Modernizacja infrastruktury i bezpieczeństwo energetyczne. • Kierunek interwencji – Modernizacja sieci elektroenergetycznych i ciepłowniczych. • Kierunek interwencji – Realizacja programu inteligentnych sieci w elektroenergetyce. • Kierunek interwencji – Wzmocnienie roli odbiorców finalnych w zarządzaniu zużyciem energii. • Kierunek interwencji – Stworzenie zachęt przyspieszających rozwój zielonej gospodarki.

Powiązanie z „Powiatowym Programem Ochrony Środowiska dla Powiatu Myśliborskiego”
<ul style="list-style-type: none">• Kierunek interwencji – Zwiększenie poziomu ochrony środowiska. <p>Cel 8 – Wzmocnienie mechanizmów terytorialnego równoważenia rozwoju dla rozwijania i pełnego wykorzystania potencjałów regionalnych:</p> <ul style="list-style-type: none">• Kierunek interwencji – Rewitalizacja obszarów problemowych w miastach.• Kierunek interwencji – Stworzenie warunków sprzyjających tworzeniu pozarolniczych miejsc pracy na wsi i zwiększaniu mobilności zawodowej na linii obszary wiejskie – miasta.• Kierunek interwencji – Zrównoważony wzrost produktywności i konkurencyjności sektora rolno-spożywczego zapewniający bezpieczeństwo żywnościowe oraz stymulujący wzrost pozarolniczego zatrudnienia i przedsiębiorczości na obszarach wiejskich.• Kierunek interwencji – Wprowadzenie rozwiązań prawno-organizacyjnych stymulujących rozwój miast. <p>Cel 9 – Zwiększenie dostępności terytorialnej Polski</p> <ul style="list-style-type: none">• Kierunek interwencji – Udrożnienie obszarów miejskich i metropolitarnych poprzez utworzenie zrównoważonego, spójnego i przyjaznego użytkownikom systemu transportowego.
Polityka ekologiczna państwa 2030 – strategia rozwoju w obszarze środowiska i gospodarki wodnej
<p>Cel szczegółowy: Środowisko i zdrowie. Poprawa jakości środowiska i bezpieczeństwa ekologicznego:</p> <ul style="list-style-type: none">• Kierunek interwencji: Zrównoważone gospodarowanie wodami, w tym zapewnienie dostępu do czystej wody dla społeczeństwa i gospodarki oraz osiągnięcie dobrego stanu wód.• Kierunek interwencji: Likwidacja źródeł emisji zanieczyszczeń do powietrza lub istotne zmniejszenie ich oddziaływania.• Kierunek interwencji: Ochrona powierzchni ziemi, w tym gleb.• Kierunek interwencji: Przeciwdziałanie zagrożeniom środowiska oraz zapewnienie bezpieczeństwa biologicznego, jądrowego i ochrony radiologicznej. <p>Cel szczegółowy: Środowisko i gospodarka. Zrównoważone gospodarowanie zasobami środowiska:</p> <ul style="list-style-type: none">• Kierunek interwencji: Zarządzanie zasobami dziedzictwa przyrodniczego i kulturowego, w tym ochrona i poprawa stanu różnorodności biologicznej i krajobrazu.• Kierunek interwencji: Wspieranie wielofunkcyjnej i trwale zrównoważonej gospodarki leśnej.• Kierunek interwencji: Gospodarka odpadami w kierunku gospodarki o obiegu zamkniętym.• Kierunek interwencji: Zarządzanie zasobami geologicznymi poprzez opracowanie i wdrożenie polityki surowcowej państwa.• Kierunek interwencji: Wspieranie wdrażania ekoinnowacji oraz upowszechnianie najlepszych dostępnych technik BAT. <p>Cel szczegółowy: Środowisko i klimat. Łagodzenie zmian klimatu i adaptacja do nich oraz zarządzanie ryzykiem klęsk żywiołowych:</p> <ul style="list-style-type: none">• Kierunek interwencji: Przeciwdziałanie zmianom klimatu.• Kierunek interwencji: Adaptacja do zmian klimatu i zarządzanie ryzykiem klęsk żywiołowych. <p>Cel szczegółowy: Środowisko i edukacja. Rozwijanie kompetencji (wiedzy, umiejętności i postaw) ekologicznych społeczeństwa:</p> <ul style="list-style-type: none">• Kierunek interwencji: Edukacja ekologiczna, w tym kształtowanie wzorców zrównoważonej konsumpcji. <p>Cel szczegółowy: Środowisko i administracja. Poprawa efektywności funkcjonowania instrumentów ochrony środowiska:</p> <ul style="list-style-type: none">• Kierunek interwencji: Usprawnienie systemu kontroli i zarządzania ochroną środowiska oraz doskonalenie systemu finansowania.
Strategia na rzecz Odpowiedzialnego Rozwoju do roku 2020 (z perspektywą do 2030 r.)
<p>Obszar wpływający na osiągnięcie celów Strategii – Środowisko (określone kierunki interwencji)</p> <ul style="list-style-type: none">• Zwiększenie dyspozycyjnych zasobów wodnych i osiągnięcie wysokiej jakości wód.• Likwidacja źródeł emisji zanieczyszczeń powietrza lub istotne zmniejszenie ich oddziaływania.• Zarządzanie zasobami dziedzictwa przyrodniczego.• Ochrona gleb przed degradacją.• Zarządzanie zasobami geologicznymi (zapewnienie ochrony i racjonalnego użytkowania złóż).• Gospodarka odpadami zgodnie z hierarchią sposobów postępowania z odpadami.• Oddziaływanie na jakość życia w zakresie klimatu akustycznego i oddziaływania pól elektromagnetycznych (zapewnienie odpowiednich poziomów ochrony przed skutkami oddziaływań pól elektromagnetycznych).

Powiązanie z „Powiatowym Programem Ochrony Środowiska dla Powiatu Myśliborskiego”
Strategia Bezpieczeństwo Energetyczne i Środowisko
<ul style="list-style-type: none"> • Racjonalne i efektywne gospodarowanie zasobami kopalin. • Gospodarowanie wodami dla ochrony przed powodzią, suszą i deficytem wody. • Zachowanie bogactwa różnorodności biologicznej, w tym wielofunkcyjna gospodarka leśna. • Uporządkowanie zarządzania przestrzenią. • Poprawa efektywności energetycznej. • Wzrost znaczenia rozproszonych, odnawialnych źródeł energii. • Racjonalne gospodarowanie odpadami, w tym wykorzystanie ich na cele energetyczne. • Ochrona powietrza, w tym ograniczenie oddziaływania energetyki. • Wspieranie nowych i promocja polskich technologii energetycznych i środowiskowych.
Strategia zrównoważonego rozwoju wsi, rolnictwa i rybactwa 2030
<ul style="list-style-type: none"> • wsparcie inwestycji z zakresu gospodarki wodno-ściekowej na obszarach wiejskich; • poprawa dostępności komunikacyjnej obszarów wiejskich przez budowę lub modernizację gminnej i powiatowej sieci drogowej; • działania na rzecz zmniejszenia udziału przejazdów indywidualnym transportem zmotoryzowanym i zachęcanie do korzystania z transportu publicznego, promocja ruchu rowerowego i pieszego; • budowa, rozbudowa i modernizacja sieci gazowej przesyłowej i dystrybucyjnej oraz podziemnych magazynów gazu; • wsparcie dla budowy, odbudowy i prawidłowego wykorzystania urządzeń melioracyjnych oraz powiększenia retencji wodnej; • zarządzanie wodami opadowymi na obszarach zurbanizowanych przez różne formy retencji i rozwój infrastruktury zieleni; • dynamizacja przedsięwzięć na rzecz likwidacji niskiej emisji z systemów grzewczych; • utrzymanie, a w miarę dostępności gruntów do zalesienia, zwiększenie ogólnej lesistości kraju oraz zwartości kompleksów leśnych i powierzchni zalesianych; • identyfikacja gleb zanieczyszczonych na terenach wiejskich; • ochrona produktywności gruntów rolnych; • stymulowanie rozwoju alternatywnych, bezemisyjnych źródeł ciepła (m.in. taniego ogrzewania elektrycznego), co przyczyni się do obniżenia niskiej emisji, w szczególności na terenach słabiej zurbanizowanych; • zwiększanie efektywności energetycznej budynków użyteczności publicznej i mieszkalnych oraz w przedsiębiorstwach; • wsparcie produkcji energii elektrycznej i ciepła w skojarzeniu (kogeneracja); • rozbudowa systemów dystrybucji energii oraz zwiększanie wykorzystania OZE; • opracowanie i wdrożenie kompleksowych działań w zakresie zapobiegania skutkom utrzymywania się długotrwałych wysokich temperatur lub małej ilości opadów i w ich następstwie susz rolniczych;
Polityka energetyczna Polski do 2030 roku
<ul style="list-style-type: none"> • Poprawa efektywności energetycznej. • Zapewnienie bezpieczeństwa energetycznego kraju poprzez dywersyfikację źródeł i kierunków dostaw gazu ziemnego. • Zapewnienie ciągłego pokrycia zapotrzebowania na energię przy uwzględnieniu maksymalnego możliwego wykorzystania krajowych zasobów oraz przyjaznych środowisku technologii. • Rozwój wykorzystania odnawialnych źródeł energii. • Ograniczenie oddziaływania energetyki na środowisko.
Strategiczny plan adaptacji dla sektorów i obszarów wrażliwych na zmiany klimatu do roku 2020 z perspektywą do roku 2030
<p>Cel 1. Zapewnienie bezpieczeństwa energetycznego i dobrego stanu środowiska:</p> <ul style="list-style-type: none"> • dostosowanie sektora gospodarki wodnej do zmian klimatu; • dostosowanie sektora energetycznego do zmian klimatu; • ochrona różnorodności biologicznej i gospodarka leśna w kontekście zmian klimatu; • adaptacja do zmian klimatu w gospodarce przestrzennej i budownictwie; • zapewnienie funkcjonowania skutecznego systemu ochrony zdrowia w warunkach zmian klimatu. <p>Cel 2. Skuteczna adaptacja do zmian klimatu na obszarach wiejskich:</p> <ul style="list-style-type: none"> • stworzenie lokalnych systemów monitorowania i ostrzegania przed zagrożeniami;

Powiązanie z „Powiatowym Programem Ochrony Środowiska dla Powiatu Myśliborskiego”
<ul style="list-style-type: none"> • organizacyjne i techniczne dostosowanie działalności rolniczej i rybackiej do zmian klimatu. <p>Cel 3. Rozwój transportu w warunkach zmian klimatu:</p> <ul style="list-style-type: none"> • wypracowywanie standardów konstrukcyjnych uwzględniających zmiany klimatu; • zarządzanie szlakami komunikacyjnymi w warunkach zmian klimatu. <p>Cel 4. Zapewnienie zrównoważonego rozwoju regionalnego i lokalnego z uwzględnieniem zmian klimatu:</p> <ul style="list-style-type: none"> • monitoring stanu środowiska i systemy wczesnego ostrzegania i reagowania w kontekście zmian klimatu (miasta i obszary wiejskie); • miejska polityka przestrzenna uwzględniająca zmiany klimatu. <p>Cel 5. Stymulowanie innowacji sprzyjających adaptacji do zmian klimatu promowanie innowacji na poziomie działań organizacyjnych i zarządczych sprzyjających adaptacji do zmian klimatu:</p> <ul style="list-style-type: none"> • budowa systemu wsparcia innowacyjnych technologii sprzyjających adaptacji do zmian klimatu. <p>Cel 6. Kształtowanie postaw społecznych sprzyjających adaptacji do zmian klimatu:</p> <ul style="list-style-type: none"> • zwiększenie świadomości odnośnie do ryzyk związanych ze zjawiskami ekstremalnymi i metodami ograniczania ich wpływu; • ochrona grup szczególnie narażonych przed skutkami niekorzystnych zjawisk klimatycznych.
Strategia Zrównoważonego Rozwoju Transportu do 2030 roku
<ul style="list-style-type: none"> • Kierunek interwencji 3: zmiany w indywidualnej i zbiorowej mobilności. • Kierunek interwencji 5: ograniczanie negatywnego wpływu transportu na środowisko.
Aktualizacja Krajowego Programu Oczyszczania Ścieków Komunalnych – AKPOŚK 2017
<ul style="list-style-type: none"> • Dostosowanie wydajności oczyszczalni do odbioru 100 % ładunku zanieczyszczeń powstających w aglomeracji. • Zastosowanie odpowiednich technologii oczyszczania ścieków gwarantujących osiągnięcie wymaganych standardów oczyszczania ścieków. • Wyposażenia aglomeracji w systemy zbierania ścieków komunalnych umożliwiającej spełnienie blisko 100 % poziomu obsługi.
Plan gospodarowania wodami na obszarze dorzecza Odry
<ul style="list-style-type: none"> • Badanie i monitorowanie środowiska wodnego. • Działania wynikające konieczności porządkowania systemu gospodarki ściekowej. • Kontrola użytkowników prywatnych i przedsiębiorstw. • Kształtowanie naturalnych warunków hydrologicznych oraz ochrona i zachowanie ekosystemów oraz różnorodności biologicznej. • Ograniczenie odpływu biogenów z terenów rolniczych. • Ograniczenie rozprzestrzeniania zanieczyszczeń. • Optymalizacja zużycia wody. • Realizacja KPOŚK. • Realizacja zadań systemowych gospodarki odpadami zawartych w PGO. • Przegląd pozwoleń wodnoprawnych. • Zapewnienie ciągłości potoków i rzek przez udrożnienie obiektów.
Aktualizacja Programu wodno-środowiskowego kraju
<ul style="list-style-type: none"> • Niepogarszanie stanu części wód. • Osiągnięcie dobrego stanu wód: dobry stan ekologiczny i chemiczny dla naturalnych części wód powierzchniowych, dobry potencjał ekologiczny i dobry stan chemiczny dla sztucznych i silnie zmienionych części wód oraz dobry stan chemiczny i ilościowy dla wód podziemnych. • Spełnienie wymagań specjalnych, zawartych w innych unijnych aktach prawnych i polskim prawodawstwie, w odniesieniu do obszarów chronionych (w tym m. in. narażonych na zanieczyszczenia związkami azotu pochodzącymi ze źródeł rolniczych, przeznaczonych do celów rekreacyjnych, do poboru wody dla zaopatrzenia ludności w wodę przeznaczoną do spożycia, do ochrony siedlisk lub gatunków). • Zaprzestanie lub stopniowe wyeliminowanie zrzutu substancji priorytetowych do środowiska lub ograniczone zrzuty tych substancji.
Krajowy plan gospodarki odpadami 2022
<ul style="list-style-type: none"> • Głównym celem dokumentu jest określenie polityki gospodarki odpadami zgodnej z hierarchią sposobów postępowania z odpadami, wpisującej się w działania gospodarki o obiegu zamkniętym. Zgodnie z założeniami KPGO, przede wszystkim należy zapewnić realizację działań znajdujących się najwyżej w hierarchii sposobów postępowania z odpadami - a więc zapobiegać ich wytwarzaniu

Powiązanie z „Powiatowym Programem Ochrony Środowiska dla Powiatu Myśliborskiego”
oraz stworzyć niezbędną infrastrukturę do selektywnego zbierania odpadów u źródła, tak aby zapewnić ich efektywny recykling i osiągnąć założone cele.
Krajowy program ochrony powietrza do roku 2020 (z perspektywą do roku 2030)
<ul style="list-style-type: none">• Podniesienie zagadnienia poprawy jakości powietrza poprzez skonsolidowanie działań na szczeblu wojewódzkim i lokalnym.• Stworzenie ram prawnych sprzyjających realizacji efektywnych działań mających na celu poprawę jakości powietrza.• Włączenie społeczeństwa w działania na rzecz poprawy jakości powietrza.• Rozwój i upowszechnienie technologii sprzyjających poprawie jakości powietrza.• Rozwój mechanizmów kontrolowania źródeł niskiej emisji.• Upowszechnianie mechanizmów finansowych sprzyjających poprawie jakości powietrza.
Aktualizacja krajowego programu zwiększania lesistości 2014
<ul style="list-style-type: none">• Szczególną funkcją zalesień powinno być odpowiednie kształtowanie struktur przestrzennych zasobów przyrody, zwiększanie ich biologicznej aktywności i różnorodności.• Ważnym zadaniem programu zalesiania jest ochrona i wzmacnianie oraz łączenie najcenniejszych obszarów przyrodniczych we wspólny system. Bardzo istotnym problemem jest też racjonalne przestrzenne rozmieszczenie przyszłych zalesień.• Rozmiar zadań, potrzeba systemowych rozwiązań w skali kraju i regionu, a przede wszystkim znaczenie zalesień dla ochrony środowiska, racjonalizacji struktury użytkowania ziemi i tworzenia ładu w gospodarce przestrzennej nadają temu problemowi wysoką rangę.
Program ochrony i zrównoważonego użytkowania różnorodności biologicznej
<ul style="list-style-type: none">• Podniesienie poziomu wiedzy oraz wzrost aktywności społeczeństwa w zakresie działań na rzecz ochrony różnorodności biologicznej.• Doskonalenie systemu ochrony przyrody.• Zachowanie i przywracanie siedlisk przyrodniczych oraz populacji zagrożonych gatunków.• Utrzymanie i odbudowa funkcji ekosystemów będących źródłem usług dla człowieka.• Zwiększenie integracji działalności gospodarki z celami ochrony różnorodności biologicznej• Ograniczanie zagrożeń wynikających ze zmian klimatu oraz presji ze strony gatunków inwazyjnych.
POZIOM WOJEWÓDZKI
Strategia Rozwoju Województwa Zachodniopomorskiego do roku 2030
Strategia określa następujące trendy rozwojowe wpływające na środowisko: <ul style="list-style-type: none">• REWOLUCJA ENERGETYCZNA - Istotnym czynnikiem wpływającym w skali globalnej i regionalnej na sposób prowadzenia działalności gospodarczej i tryb życia będzie zmiana poziomu zapotrzebowania na energię oraz źródeł jej pozyskiwania. Towarzyszyć temu będzie drastyczny spadek kosztów pozyskiwania energii ze źródeł niekonwencjonalnych, jak i kosztów oraz zobowiązań wynikających z ograniczenia skutków zmian klimatu. O ile pozycja kraju w ramach tych procesów będzie słabła wraz z opóźnieniami we wdrażaniu rozwiązań na rzecz uruchamiania alternatywnych źródeł energii, o tyle rola Pomorza Zachodniego – jako potencjalnego obszaru ich wzmożonej produkcji – może się umacniać. W dłuższej perspektywie i w skali globalnej nie ma odwrotu od niwelowania kosztownej i szkodliwej dla środowiska produkcji energii. Region potrafiący zmienić status obciążonego rosnącymi kosztami odbioru energii na uzyskujący rosnące dochody producenta w ogromnym stopniu poprawi swoją pozycję konkurencyjną i perspektywy udziału w nowoczesnej gospodarce oraz procesach inwestycyjnych.• PEŁNIEJSZE WYKORZYSTANIE ZASOBÓW PRZESTRZENI - Region wciąż pozostaje przestrzenią do odkrycia przez nowoczesną gospodarkę, a przy tym spełnia standardy oczekiwane w ramach dominujących modeli inwestowania w zgodzie z potrzebami środowiska naturalnego. Koresponduje to z tendencją do definiowania nowych modeli funkcjonowania współczesnych miast, podnoszenia ich efektywności energetycznej, transportowej i przestrzennej, troską o jakość życia i korzyściami wynikającymi z indywidualizacji oraz zróżnicowania europejskich modeli życia.• KONSEKWENCJE ZMIAN KLIMATU I ICH SPOŁECZNEGO ODBIORU - W coraz większym stopniu polska gospodarka uwzględniać musi presję regulacyjną i kulturową wynikającą ze wzrostu świadomości dotyczącej zachodzących zmian klimatycznych i ich konsekwencji dla wszelkich form ludzkiej aktywności. W odniesieniu do Pomorza Zachodniego oznacza to konieczność zmiany podejścia do sposobu gospodarowania przestrzenią, wykorzystania zasobów naturalnych i rozwoju w oparciu o nie form zielonej gospodarki. Przy umiejętnym zarządzaniu marką regionu i jakością tworzonych na jego obszarze dóbr systematyczne podnoszenie standardów ekologicznych oraz

Powiązanie z „Powiatowym Programem Ochrony Środowiska dla Powiatu Myśliborskiego”
<p>oczekiwań odbiorców i konsumentów może stanowić czynnik pozytywnie stymulujący profil ekonomiczny regionu. W każdym przypadku kategoria zielonej gospodarki musi stopniowo ulegać przenoszeniu z poziomu opisu aspiracji i kategoryzowania działalności w praktykę tworzenia i funkcjonowania produktów i usług, z wykorzystaniem dojrzałych, przyjaznych środowisku technologii.</p> <p>W ramach II Celu Strategicznego „Dynamiczna gospodarka” wyznaczono cel kierunkowy 2.2. „Wzmocnienie gospodarki wykorzystującej naturalne potencjały regionu”, w ramach którego określono skuteczne wsparcie rozwoju odnawialnych źródeł energii.</p> <p>W ramach III Celu Strategicznego „Sprawny samorząd” wyznaczono cel kierunkowy 3.3. „Zapewnienie zintegrowanej i wydolnej infrastruktury”, w ramach którego określono, iż należy skupić prowadzoną politykę gospodarczą na specyficznych zasobach inwestycyjnych regionu, głównie odnawialnych źródłach energii, co prowadzić powinno do uniezależnienia rynku energii od wahań o charakterze surowcowym, ekonomicznym oraz technicznym. Zwiększanie udziału energetyki rozproszonej sprzyjać będzie rozwojowi lokalnej gospodarki i pozwoli w większym stopniu wykorzystać potencjał lokalny.</p>
Program ochrony środowiska województwa zachodniopomorskiego na lata 2016-2022 z perspektywą do 2024
<p>POŚ dla województwa zachodniopomorskiego określa do osiągnięcia następujące cele ochrony środowiska do 2024 r.:</p> <ul style="list-style-type: none">• Poprawa jakości powietrza przy zapewnieniu bezp. energetycznego w kontekście zmian klimatu.• Osiągnięcie poziomu celu długoterminowego dla ozonu.• Poprawa klimatu akustycznego w województwie zachodniopomorskim.• Ochrona przed polami elektromagnetycznymi.• Osiągnięcie dobrego stanu JCW powierzchniowych, podziemnych, przejściowych i przybrzeżnych.• Racjonalny transport i turystyka wodna.• Ochrona pasa wybrzeża.• Ochrona przed zjawiskami ekstremalnymi związanymi z wodą.• Prowadzenie racjonalnej gospodarki wodno-ściekowej.• Racjonalne gospodarowanie zasobami geologicznymi.• Ochrona gleb przed antropopresją, erozją oraz niekorzystnymi zmianami klimatu.• Zalesienia gruntów nieprzydanych na inne cele.• Gospodarowanie odpadami zgodnie z hierarchią sposobów postępowania z odpadami, uwzględniając zrównoważony rozwój województwa zachodniopomorskiego.• Ochrona różnorodności biologicznej oraz krajobrazowej.• Prowadzenie trwale zrównoważonej gospodarki leśnej.• Zwiększanie lesistości.• Ograniczenie ryzyka wystąpienia poważnych awarii.
Program ochrony powietrza wraz z planem działań krótkoterminowych dla strefy zachodniopomorskiej ze względu na przekroczenie poziomu dopuszczalnego pyłu zawieszonego PM10 i poziomu docelowego benzo(a)pirenu
<p>Wybrane działania kierunkowe jakie należy realizować zgodnie z POP w celu obniżenia emisji pyłu PM 10 oraz B(a)P przedstawiają się następująco:</p> <ol style="list-style-type: none">1. W zakresie ograniczania emisji powierzchniowej (niskiej i technologicznej):<ul style="list-style-type: none">• rozbudowa centralnych systemów zaopatrywania w energię ciepłą,• zmiana paliwa na inne o mniejszej zawartości popiołu lub zastosowanie energii elektrycznej, względnie indywidualnych źródeł energii odnawialnej,• zmniejszanie zapotrzebowania na energię ciepłą poprzez termomodernizacje budynków,• ograniczanie emisji z niskich rozproszonych źródeł technologicznych,• regularne czyszczenie kominów przy spalaniu paliw stałych.2. W zakresie ograniczania emisji liniowej (komunikacyjnej):<ul style="list-style-type: none">• kontynuacja modernizacji lub wymiany taboru komunikacji miejskiej,• dążenie do wprowadzenia nowych niskoemisyjnych paliw i technologii, szczególnie w systemie transportu publicznego i służb miejskich,• rozwój i zwiększanie efektywności systemu transportu publicznego,• rozwój systemu tras rowerowych i infrastruktury rowerowej.3. W zakresie ograniczania emisji z istotnych źródeł punktowych:

Powiązanie z „Powiatowym Programem Ochrony Środowiska dla Powiatu Myśliborskiego”
<ul style="list-style-type: none">• ograniczenie emisji substancji poprzez optymalne sterowanie procesem spalania i podnoszenie sprawności procesu produkcji energii,• zmiana paliwa na inne, o mniejszej zawartości zanieczyszczeń,• stosowanie wysokoefektywnych technik ochrony atmosfery gwarantujących zmniejszenie emisji,• stosowanie odnawialnych źródeł energii,• zmniejszenie strat przesyłu energii,• optymalizacja procesów produkcji w celu ograniczenia emisji substancji do powietrza. <p>4. W zakresie ograniczania emisji powstającej w czasie pożarów lasów i wypalania łąk, ściernisk, pól</p> <ul style="list-style-type: none">• zapobieganie pożarom w lasach (uświadamianie społeczeństwa, zakazy wchodzenia w trakcie suszy, sprzątanie lasów),• skuteczne egzekwowanie zakazu wypalania łąk, ściernisk i pól. <p>5. W zakresie gospodarowania odpadami komunalnymi:</p> <ul style="list-style-type: none">• usprawnianie infrastruktury recyklingu, w celu ułatwienia zbiórki odpadów,• zachęcenie do stosowania kompostowników,• stworzenie specjalnego systemu programów zbiórki odpadów zielonych pochodzących z ogrodów,• prowadzenie kampanii edukacyjnych, informujących społeczeństwo o zagrożeniach dla zdrowia płynących z „otwartego” spalania odpadów,• prowadzenie działań kontrolnych mających na celu zapobieganie nieprawidłowemu postępowaniu z odpadami komunalnymi. <p>6. W zakresie edukacji ekologicznej i reklamy - jednostki samorządu terytorialnego:</p> <ul style="list-style-type: none">• kształtowanie właściwych zachowań społecznych poprzez propagowanie konieczności oszczędzania energii oraz uświadamianie o szkodliwości spalania paliw niskiej jakości,• prowadzenie akcji edukacyjnych mających na celu uświadamianie społeczeństwa o szkodliwości spalania odpadów połączonych z informacją na temat kar administracyjnych za spalanie odpadów,• uświadamianie społeczeństwa o korzyściach płynących z użytkowania scentralizowanej sieci ciepłej, termomodernizacji i innych działań związanych z ograniczeniem emisji niskiej,• promocja nowoczesnych, niskoemisyjnych źródeł ciepła oraz źródeł energii odnawialnej. <p>7. W zakresie planowania przestrzennego - jednostki samorządu terytorialnego - uwzględnianie w studium uwarunkowań i kierunków zagospodarowania przestrzennego oraz w miejscowych planach zagospodarowania przestrzennego sposobów zabudowy i zagospodarowania terenu umożliwiających ograniczenie emisji benzo(a)pirenu w pyłe poprzez działania polegające na:</p> <ul style="list-style-type: none">• wprowadzaniu zieleni ochronnej i urządzonej oraz dążeniu do niekubaturowego zagospodarowania przestrzeni publicznych miast (placów, skwerów),• dążeniu do zachowania istniejących terenów zieleni i wolnych od zabudowy celem lepszego przewietrzania miasta,• ustalaniu sposobu zaopatrzenia w ciepło z zaleceniem instalowania ogrzewania niskoemisyjnego,• zalecanie podłączania obiektów do sieci ciepłowniczej w rejonach objętych c.s.c.,• przekształcaniach układu komunikacyjnego miasta w celu przekierowania części ruchu samochodowego poza centrum,• wprowadzeniu stref ruchu uspokojonego, w których obowiązywać będzie odstępianie od zasady pełnej swobody korzystania z samochodu,• lokalizowaniu nowej zabudowy w sposób umożliwiający mieszkańcom wykorzystanie publicznego transportu zbiorowego i dążeniu do minimalizowania transportochłonności przestrzeni.• planowanie rozbudowy miast w sposób zapobiegający zbytniemu „rozlewaniu się miast”.
<p>Plan Gospodarki Odpadami dla Województwa Zachodniopomorskiego na lata 2016-2022 z uwzględnieniem perspektywy na lata 2023-2028</p>
<p>Nadrzędnym celem niniejszego dokumentu jest stworzenie systemu gospodarki odpadami zgodnego z zasadą zrównoważonego rozwoju i opartego na hierarchii sposobów postępowania z odpadami komunalnymi, jak również zgodnego z zasadą zrównoważonego gospodarowania zasobami środowiska oraz zapewniającego poprawę stanu środowiska naturalnego. Jednocześnie winien być realizowany cel społeczny budowy świadomego i odpowiedzialnego społeczeństwa na rzecz zrównoważonego rozwoju poprzez edukację ekologiczną społeczeństwa. Główne cele w zakresie gospodarki odpadami na terenie województwa przedstawiają się następująco:</p> <ul style="list-style-type: none">• Utrzymanie tendencji oddzielenia wzrostu ilości wytwarzanych odpadów od wzrostu gospodarczego kraju wyrażonego w PKB.

<p>Powiązanie z „Powiatowym Programem Ochrony Środowiska dla Powiatu Myśliborskiego”</p> <ul style="list-style-type: none">• Zwiększenie udziału odzysku, w szczególności recyklingu w odniesieniu do szkła, metali, tworzyw sztucznych oraz papieru i tektury, jak również odzysku energii z odpadów zgodnego z wymogami ochrony środowiska.• Zmniejszenie ilości odpadów kierowanych na składowiska odpadów.• Wyeliminowanie praktyki nielegalnego składowania odpadów. <p>W zakresie gospodarowania odpadami komunalnymi przyjęto następujące cele:</p> <ul style="list-style-type: none">• Zmniejszenie ilości powstających odpadów w tym ograniczenie marnotrawienia żywności oraz prowadzenie selektywnego zbierania bioodpadów z zakładów zbiorowego żywienia.• Zwiększanie świadomości społeczeństwa na temat właściwego gospodarowania odpadami komunalnymi, w tym odpadami żywności i innymi odpadami ulegającymi biodegradacji.• Doprowadzenie do funkcjonowania systemów zagospodarowania odpadów zgodnie z hierarchią sposobów postępowania z odpadami.• Zmniejszenie udziału zmieszanych odpadów komunalnych w całym strumieniu zbieranych odpadów (zwiększenie udziału odpadów zbieranych selektywnie).• Zmniejszenie ilości odpadów komunalnych ulegających biodegradacji kierowanych na składowiska odpadów, aby w 2020 roku nie było składowanych więcej niż 35% masy tych odpadów w stosunku do masy odpadów wytworzonych w 1995 roku.• Zaprzestanie składowania odpadów ulegających biodegradacji selektywnie zebranych.• Zaprzestanie składowania zmieszanych odpadów komunalnych bez przetworzenia.• Zmniejszenie liczby miejsc nielegalnego składowania odpadów komunalnych.• Likwidacja „dzikich wysypisk”.• Monitorowanie i kontrola postępowania z frakcją odpadów wysortowywaną ze strumienia zmieszanych odpadów komunalnych i nieprzeznaczoną do składowania (frakcja 19 12 12).
<p>POZIOM POWIATOWY</p>
<p>Program Rozwoju Powiatu Myśliborskiego na lata 2015-2020</p>
<p>W ramach obszaru strategicznego nr 3 „Ład przestrzenny i Środowisko” Program Rozwoju zakłada do realizacji następujące pola operacyjne:</p> <ol style="list-style-type: none">1. Gospodarka niskoemisyjna oraz produkcja i dystrybucja energii odnawialnej - ograniczenie wykorzystania energii pochodzącej ze źródeł konwencjonalnych na terenie powiatu myśliborskiego przyczyni się do redukcji emisji gazów cieplarnianych, zmniejszenia stopnia degradacji środowiska naturalnego oraz globalnie przyczyni się do realizacji polskich zobowiązań akcesyjnych w zakresie zwiększania udziału energii pochodzącej ze źródeł odnawialnych. Powiat cechuje korzystnymi warunkami do wykorzystania OZE typu geotermalnego oraz bardzo korzystnymi (wschodnie rubieże) i korzystnymi (cały obszar powiatu) warunkami w zakresie wykorzystania OZE typu słonecznego. Ponadto w planach rozwoju województwa powiat myśliborski został wskazany jako obszar koniecznego rozwoju energii wiatrowej. Wsparcie rozwoju już działające energetyki wodnej pozwoli na wzmocnienie poziomu dywersyfikacji źródeł energii. Stosowanie najlepszych dostępnych technologii gospodarki niskoemisyjnej w połączeniu ze zmianami bilansu paliwowo-energetycznego na rzecz wzrostu wykorzystania OZE przyczyni się do poprawy stanu środowiska naturalnego m.in. poprzez redukcję emisji zanieczyszczeń do atmosfery, gleby i wód. Dywersyfikacja źródeł produkcji energii będzie także stanowiła wkład Powiatu w budowę bezpieczeństwa energetycznego kraju.2. Turystyka i rekreacja - ocenia się, że zasoby o potencjale turystycznym zlokalizowane na terenie powiatu predestynują obszar do rozwoju turystyki aktywnej w tym wodnej, rowerowej, konnej i pieszej. Potencjał turystyczny Pojezierza Myśliborskiego obliguje samorząd do ponadlokalnej współpracy na rzecz jego wykorzystania, co wymagać będzie uzupełniania niedostatków infrastruktury turystycznej i okołoturystycznej. Samorząd powiatu posiada ograniczone zasoby infrastruktury turystycznej, dlatego potrzeba osiągnięcia wysokiej skuteczności realizacji działań na rzecz rozwoju infrastruktury jest głęboko zakorzeniona w podejściu sieciowym i wspólnych przedsięwzięciach dysponentów zasobów turystycznych.3. Infrastruktura publiczna - zabezpieczenie dostępności do wysokiej jakości infrastruktury publicznej, w tym wodno-ściekowej oraz gospodarki odpadami, szerokopasmowego Internetu oraz sieci teleinformatycznej, ekologicznego systemu ciepłowniczego infrastruktury kultury i sportu czy budownictwa mieszkaniowego, komunalnego i socjalnego znajduje się w zakresie zadań własnych samorządów gminnych, ale ma bardzo istotny wpływ na rozwój obszarowy w szerszym niż lokalny kontekście.

Powiązanie z „Powiatowym Programem Ochrony Środowiska dla Powiatu Myśliborskiego”
4. Bezpieczeństwo publiczne - samorząd powiatowy będzie swoje działania koncentrował na rozwoju infrastruktury monitoringu zagrożeń naturalnych i alarmowania mieszkańców powiatu. Skuteczność tego rodzaju aktywności uwarunkowana jest współpracą samorządu powiatowego z innymi instytucjami odpowiedzialnymi funkcjonalnie, w tym z jednostkami samorządu terytorialnego na poziomie gminy.

Źródło: opracowanie własne

Podsumowując „Powiatowy Program Ochrony Środowiska dla Powiatu Myśliborskiego na lata 2021-2024 z perspektywą do roku 2030” jest w pełni zgodny i realizuje zadania oraz cele określone w obowiązujących dokumentach strategicznych wyznaczających ramy i kierunki działań z zakresu ochrony środowiska na szczeblu międzynarodowym, wspólnotowym, krajowym i regionalnym.

4. ISTNIEJĄCY STAN ŚRODOWISKA OBSZARU OBJĘTEGO ODDZIAŁYWANIEM

4.1. Klimat i powietrze atmosferyczne

Powiat Myśliborski położony jest na obszarze Krainy IX Myśliborskiej, która obejmuje bardzo zróżnicowany teren pod względem ukształtowania (fragmenty moreny czołowej) i pokrycia (duża jeziorność i lesistość). Kraina ta rozciąga się od doliny dolnej Odry po dolinę Drawy. Ze względu na warunki fizjograficzne i dużą rozciągłość krainy występują znaczne regionalne i lokalne zróżnicowania warunków klimatycznych. Roczne sumy usłonecznienia wzrastają z północy w kierunku południowej granicy – od 1 540 do 1 590 godzin. Średnia roczna temperatura spada z zachodu na wschód – od 8,5°C do 8,2°C – podobnie temperatura stycznia – od -0,8°C do -1,5°C. Natomiast w lipcu przeciętnie najcieplej (nieco ponad 18°C) jest w południowo-zachodniej części krainy, chłodniej (do 17,7°C) w części północno-wschodniej; w strefie wysoczyzn morenowych średnia temperatura lipca kształtuje się nawet poniżej 17,5°C. Przymrozki wiosenne zanikają przeciętnie w ostatnich dniach kwietnia, jedynie w rejonie Myśliborza nieco wcześniej. Na przeważającym obszarze pierwsze przymrozki jesienne pojawiają się po 20 października. Okres gospodarczy trwa od 247 do 258 dni, a wegetacyjny od 221 do 225 dni, przy czym czas trwania obu okresów ulega wydłużeniu w kierunku zachodnim. Roczne sumy opadów są niewielkie, gdyż kształtują się od około 530 mm w rejonie położonym wzdłuż doliny Odry do około 610 mm w rejonie Myśliborza. Mała jest również częstość występowania opadów dobowych, których suma przekracza 1 mm – od 100 do 115 dni. W zachodniej części krainy pokrywą śnieżną obserwuje się w czasie około 40-45 dni, natomiast w części południowo-wschodniej przez około 50 dni.

Zgodnie z „Roczną oceną jakości powietrza w województwie zachodniopomorskim – raport wojewódzki za rok 2019” (GIOŚ RWMS w Szczecinie, 2020 r.) na terenie powiatu myśliborskiego wyznaczono 3 obszary przekroczeń docelowego stężenia rocznego benzo(a)pirenu w powietrzu ze względu na kryterium ochrony zdrowia ludzi. Łączna powierzchnia wyznaczonych obszarów przekroczeń docelowego stężenia B(a)P na terenie powiatu wynosi 28,0 km², w tym:

- na terenie Gminy Barlinek (miasto Barlinek) – 14,0 km²;
- na terenie Gminy Myślibórz (miasto Myślibórz) – 9,0 km²;
- na terenie Gminy Dębno (miasto Dębno) – 5,0 km².

Pomiary wykonywane w 2019 roku wykazały wyraźną sezonowość występowania benzo(a)pirenu w powietrzu. Stężenia w okresach zimowych były kilkakrotnie wyższe niż w sezonie letnim. Oznacza to, iż głównym źródłem emisji tego zanieczyszczenia do powietrza jest spalanie paliw związane z ogrzewaniem mieszkań. Łącznie na terenie strefy zachodniopomorskiej

w 2019 r. wskazano 33 obszary przekroczeń poziomu docelowego B(a)P w powietrzu. Są to przede wszystkim większe miasta powiatowe lub gminne, gdzie występuje duża koncentracja ludności. W miejscach, gdzie przeważa zabudowa jednorodzinna i funkcjonują systemy indywidualnego ogrzewania budynków dochodzi do kumulacji zanieczyszczeń. Jest to efekt wzmożonej emisji ze spalania paliw stałych (często słabej jakości) w paleniskach domowych.

Na terenie Myśliborza przy ul. Za Bramką zlokalizowana jest stacja monitoringowa jakości powietrza funkcjonująca w ramach Zachodniopomorskiego Systemu Monitoringu Jakości Powietrza. Na stacji w sposób manualny mierzone są stężenia pyłów zawieszonych PM 10, PM 2,5 oraz benzo(a)pirenu.

Średnioroczne stężenie pyłu zawieszonego PM 10 w 2019 r. na stacji monitoringowej zlokalizowanej w Myśliborzu przy ul. Za Bramką wyniosło 21,8 µg/m³ (przy poziomie dopuszczalnym 40 µg/m³), pyłu zawieszonego PM 2,5 – 17,3 µg/m³ (przy poziomie dopuszczalnym 20 µg/m³ – faza II), natomiast benzo(a)pirenu – 2,2 ng/m³ (przy poziomie docelowym 1,0 ng/m³). W związku z powyższym poziomy dopuszczalne dla pyłów zawieszonych nie zostały przekroczone, natomiast poziom docelowy dla benzo(a)pirenu został przekroczony.

W kolejnej tabeli przedstawiono szczegółowe dane dotyczące wyników pomiarów jakości powietrza w 2019 r. na stacji monitoringowej zlokalizowanej na terenie Myśliborza przy ul. Za Bramką.

Tabela 2. Wyniki pomiarów jakości powietrza w 2019 r. na stacji monitoringowej zlokalizowanej w Myśliborzu przy ul. Za Bramką

Miesiąc	Stężenie średnie B(a)P [ng/m ³]	Stężenie średnie PM 2,5 [µg/m ³]	Stężenie średnie PM 10 [µg/m ³]
Styczeń	4,5	20,0	23,5
Luty	5,2	30,7	34,9
Marzec	2,0	15,5	19,9
Kwiecień	1,3	20,0	26,7
Maj	0,4	10,9	15,3
Czerwiec	0,1	14,7	19,6
Lipiec	0,1	10,2	15,4
Sierpień	0,1	11,3	14,9
Wrzesień	0,6	11,2	15,8
Październik	3,1	19,3	23,1
Listopad	5,1	25,6	29,6
Grudzień	4,4	19,2	22,5
Średnia	2,2	17,3	21,8
<i>Poziom dopuszczalny</i>	<i>1,0</i>	<i>20,0</i>	<i>40,0</i>

Źródło: opracowanie własne na podstawie <http://powietrze.gios.gov.pl/>

4.2. Wody powierzchniowe i podziemne

Wody powierzchniowe

Powiat Myśliborski w całości położony jest na obszarze Dorzecza Odry, w regionie wodnym Dolnej Odry i Przymorza Zachodniego oraz regionie wodnym Warty. W powiecie swoje źródła mają rzeki Myśla (prawy dopływ Odry), Kosa (prawy dopływ Myśli) i Płonia (prawy dopływ Odry). Najdłuższa z nich - Myśla płynie prawie w całości w Powiecie Myśliborskim (długość 95,6 km; powierzchnia dorzecza – 1 334 km²). Myśla wpada do Odry niedaleko wsi Chlewice. Rzeka Odra przepływa przez powiat (Gminę Boleszkowice) na odcinku około 11 km i stanowi jednocześnie zachodnią granicę powiatu (km 622,5-633,5). Powiat Myśliborski odznacza się wysokim stopniem jeziorności. Na obszarze powiatu znajduje się ponad 40 jezior (powyżej 10 ha) o łącznej powierzchni ponad 2 600 ha. Największym i najgłębszym z nich jest

Jezioro Myśliborskie (pow. 617,7 ha i głębokości maksymalnej 22,3 m), a następnie to: Barlineckie (267,6 ha), Sitno (185,9 ha), Łubie (160,3 ha), Karskie Wielkie (150,7 ha), Golenicko-Dobropolskie (109,3 ha), Ostrowieckie (107,4 ha), Ulejno (Rokitno) (84,3 ha), Sulimierskie (77,6 ha), Czernikowskie (71,3 ha).

Powiat Myśliborski położony jest na obszarze 36 jednolitych części wód powierzchniowych (JCWP), w tym na obszarze 14 JCWP jeziornych oraz 22 JCWP rzecznych.

Wykaz JCWP w obrębie których położony jest Powiat Myśliborski przedstawiono w kolejnej tabeli.

**Tabela 3. Wykaz jednolitych części wód powierzchniowych (JCWP)
w obrębie których położony jest Powiat Myśliborski**

Lp.	Kod JCWP	Nazwa JCWP
JCWP jeziorne		
1.	LW10937	Karskie Wielkie
2.	LW10941	Rokitno
3.	LW10943	Sulimierskie
4.	LW10944	Łubie
5.	LW10945	Renickie
6.	LW10946	Myśliborskie
7.	LW10954	Sitno Wielkie
8.	LW10957	Jezierzyca
9.	LW10958	Dobropolskie-Golenickie
10.	LW10959	Czernikowskie
11.	LW10966	Kozie
12.	LW10967	Postne
13.	LW10972	Ostrowiec
14.	LW11025	Barlineckie
JCWP rzeczne		
15.	RW6000018949	Maszówek (Kanał Maszówek)
16.	RW60000191259	Myśla od źródeł do wypływu z Jez. Myśliborskiego
17.	RW60000191272	Pręga
18.	RW60000191276	Dopływ z jez. Postnego
19.	RW600001912789	Olchowy Rów
20.	RW60000191289	Ścieniawica ze Zb. Buszowo [stawy hodowlane]
21.	RW600001912944	Kanał Sienicy
22.	RW60000191296	Dopływ z Cychr
23.	RW6000161976569	Kanał Młyński
24.	RW60001718929	Kłodawka
25.	RW60001719114	Dopływ spod Szumiłowa
26.	RW6000181889849	Pełcz
27.	RW6000181889869	Santoczna
28.	RW600018191292	Kosa
29.	RW6000181912949	Sienica bez Kanału Sienica
30.	RW600018191298	Dopływ z Boleszkowic
31.	RW600020191299	Myśla od wypływu z Jez. Myśliborskiego do ujścia
32.	RW60002119199	Odra od Warty do Odry Zachodniej
33.	RW60002318944	Witna
34.	RW60002319148	Dopływ spod Porzecza
35.	RW600023191859	Rurzyca od źródeł do Kalicy
36.	RW600023197651	Płonia od źródeł do Dopływu spod Myśliborek

Źródło: PGW Wody Polskie

W latach 2011-2018 badaniami i oceną jakości wód powierzchniowych prowadzonymi w ramach Państwowego Monitoringu Środowiska objęte były następujące JCWP położone w obrębie Powiatu Myśliborskiego:

- JCWP jeziorne:
 - JCWP Myśliborskie;
 - JCWP Sitno Wielkie;
 - JCWP Ostrowiec;
 - JCWP Barlineckie;
- JCWP rzeczne:
 - JCWP Maszówek (Kanał Maszówek);
 - JCWP Pręga;
 - JCWP Olchowy Rów;
 - JCWP Kanał Młyński;
 - JCWP Kłodawka;
 - JCWP Pełcz;
 - JCWP Santoczna;
 - JCWP Kosa;
 - JCWP Myśla od wypływu z Jez. Myśliborskiego do ujścia;
 - JCWP Odra od Warty do Odry Zachodniej;
 - JCWP Witna;
 - JCWP Rurzyca od źródeł do Kalicy.

Stan ogólny zdecydowanej większości monitorowanych JCWP (14 z 16) oceniony został jako ZŁY. Zły stan ogólny badanych JCWP wynikał ze stanu/potencjału ekologicznego gorszego niż dobry oraz złego stanu chemicznego. W przypadku JCWP Kosa oraz JCWP Kanał Maszówek nie można było ocenić ogólnego stanu wód ze względu na brak przeprowadzonych badań stanu chemicznego tych JCWP. Najwyższą klasę stanu/potencjału ekologicznego (klasa II – dobry stan/potencjał) przyznano JCWP Jez. Barlineckie oraz JCWP Kosa, natomiast najniższą klasę (IV – stan/potencjał słaby) przyznano JCWP Witna oraz JCWP Odra od Warty do Odry Zachodniej. Stan/potencjał ekologiczny większości badanych JCWP określony został jako umiarkowany (III klasa jakości). Jedynymi JCWP o dobrym stanie chemicznym wód na terenie powiatu są: JCWP Jez. Myśliborskie, JCWP Kanał Maszówek oraz JCWP Pełcz.

Zestawienie wyników monitoringu JCWP znajdujących się na terenie Powiatu Myśliborskiego przedstawiono w kolejnej tabeli.

Tabela 4. Klasyfikacja i ocena stanu JCWP znajdujących się na terenie Powiatu Myśliborskiego

Nazwa ocenianej JCWP	Rok badań	Klasa elementów biologicznych	Klasa elementów hydro-morfologicznych	Klasa elementów fizykochemicznych	KLASA STANU / POTENCJAŁU EKOLOGICZNEGO	STAN CHEMICZNY	STAN OGÓLNY
Sitno Wielkie	2015	III	<i>nie badano</i>	PSD	III	PONIŻEJ DOBREGO	ZŁY
Ostrowiec	2016	III	<i>nie badano</i>	II	III	<i>nie badano</i>	ZŁY
Myśliborskie	2014	III	<i>nie badano</i>	II	III	DOBRY	ZŁY
Barlineckie	2016	II	<i>nie badano</i>	I	II	PONIŻEJ DOBREGO	ZŁY
Kłodawka	2017	<i>nie badano</i>	<i>nie badano</i>	<i>nie badano</i>	<i>nie badano</i>	PONIŻEJ DOBREGO	ZŁY
Witna	2017	IV	I	II	IV	PONIŻEJ DOBREGO	ZŁY
Santoczna	2017	II	I	PSD	III	PONIŻEJ DOBREGO	ZŁY
Pręga	2017	III	II	PSD	III	PONIŻEJ DOBREGO	ZŁY
Kanał Młyński	2018	<i>nie badano</i>	<i>nie badano</i>	<i>nie badano</i>	<i>nie badano</i>	PONIŻEJ DOBREGO	ZŁY
Olchowy Rów	2018	I	II	PSD	III	<i>nie badano</i>	ZŁY
Kosa	2018	II	I	II	II	<i>nie badano</i>	BRAK MOŻLIWOŚCI OCENY
Myśla od wypływu z Jez. Myśliborskiego do ujścia	2018	<i>nie badano</i>	<i>nie badano</i>	<i>nie badano</i>	<i>nie badano</i>	PONIŻEJ DOBREGO	ZŁY

**PROGNOZA ODDZIAŁYWANIA NA ŚRODOWISKO POWIATOWEGO PROGRAMU OCHRONY ŚRODOWISKA
DLA POWIATU MYŚLIBORSKIEGO NA LATA 2021-2024 Z PERSPEKTYWĄ DO ROKU 2030**

Nazwa ocenianej JCWP	Rok badań	Klasa elementów biologicznych	Klasa elementów hydro-morfologicznych	Klasa elementów fizykochemicznych	KLASA STANU / POTENCJAŁU EKOLOGICZNEGO	STAN CHEMICZNY	STAN OGÓLNY
Odra od Warty do Odry Zachodniej	2018	IV	nie badano	PPD	IV	PONIŻEJ DOBREGO	ZŁY
Rurzyca od źródeł do Kalicy	2018	II	I	PPD	III	nie badano	ZŁY
Maszówek (Kanał Maszówek)	2018	nie badano	nie badano	nie badano	nie badano	DOBRY	BRAK MOŻLIWOŚCI OCENY
Pełcz	2018	II	I	PSD	III	DOBRY	ZŁY

LEGENDA:

Klasa elementów biologicznych		Klasa elementów hydromorfologicznych		Klasa elementów fizykochemicznych		Klasa stanu / potencjału ekologicznego		Stan chemiczny		Stan ogólny	
I	stan bdb / potencjał maks.	I	stan bdb / potencjał maks.	I	stan bdb / potencjał maks.	I	stan bdb / potencjał maksymalny	DOBRY	stan dobry	DOBRY	stan dobry
II	stan db / potencjał db	II	stan db / potencjał db	II	stan db / potencjał db	II	stan dobry / potencjał dobry	PONIŻEJ DOBREGO	stan poniżej dobrego	ZŁY	stan zły
III	stan / potencjał umiarkowany			PSD/PPD	poniżej stanu / potencjału dobrego	III	stan / potencjał umiarkowany				
IV	stan / potencjał słaby					IV	stan / potencjał słaby				
V	stan / potencjał zły					V	stan / potencjał zły				

Źródło: opracowanie własne na podstawie danych WIOŚ/GIOŚ

W dniu 1 lutego 2017 r. Dyrektor Regionalnego Zarządu Gospodarki Wodnej w Szczecinie wydał Rozporządzenie w sprawie określenia wód wrażliwych na zanieczyszczenie związkami azotu ze źródeł rolniczych oraz obszaru szczególnie narażonego, z którego odpływ azotu ze źródeł rolniczych do tych wód należy ograniczyć.

W dniu 28 lutego 2017 r. Dyrektor Regionalnego Zarządu Gospodarki Wodnej w Poznaniu wydał Rozporządzenie w sprawie określenia w regionie wodnym Warty wód powierzchniowych i podziemnych wrażliwych na zanieczyszczenie związkami azotu ze źródeł rolniczych oraz obszaru szczególnie narażonego, z którego odpływ azotu ze źródeł rolniczych do tych wód należy ograniczyć.

Zgodnie z powyższymi rozporządzeniami określono cały obszar regionu wodnego Dolnej Odry i Przymorza Zachodniego oraz regionu wodnego Warty jako obszar szczególnie narażony (OSN) na zanieczyszczenie związkami azotu ze źródeł rolniczych, z którego odpływ azotu ze źródeł rolniczych należy ograniczyć. Dodatkowo następujące JCWP znajdujące się w obrębie Powiatu Myśliborskiego, tj.:

- JCWP Kanał Młyński;
- JCWP Kłodawka;
- JCWP Odra od Warty do Odry Zachodniej;
- JCWP Rurzyca od źródeł do Kalicy;
- JCWP Płonia od źródeł do Dopływu spod Myśliberek;

zaliczono do wód wrażliwych tj. wód zanieczyszczonych i zagrożonych zanieczyszczeniem azotanami pochodzącymi ze źródeł rolniczych.

Wody podziemne

Powiat Myśliborski położony jest w obrębie czterech następujących Jednolitych Części Wód Podziemnych (JCWPd):

- JCWPd nr 23;
- JCWPd nr 24;
- JCWPd nr 33;
- JCWPd nr 34;

Powiat Myśliborski położony jest na obszarze dwóch głównych zbiorników wód podziemnych (GZWP):

- GZWP nr 135 Zbiornik Barlinek;
- GZWP nr 134 Dębno.

Zgodnie z „Informatorem PSH – Główne Zbiorniki Wód Podziemnych w Polsce” (PIG-PIB, Warszawa, 2017) proponowany obszar ochronny GZWP nr 134 Dębno obejmuje powierzchnię 44,9 km². Ze względu na zróżnicowany rozkład podatności zbiornika na dopływ zanieczyszczeń z powierzchni terenu oraz miejscowy plan zagospodarowania przestrzennego obszar ochronny podzielono na dwa podobszary. Pierwszy podobszar obejmuje tereny miasta Dębno (w granicach administracyjnych), natomiast drugi – tereny górnicze kopalni „Cychry”. GZWP nr 135 nie jest dobrze chroniony przed zanieczyszczeniami. Obszary średnio i mało podatne stanowią zaledwie 9 % powierzchni GZWP, natomiast pozostałą część zbiornika obejmują obszary podatne na zanieczyszczenia. W związku z tym dla GZWP nr 135 wyznaczono proponowany obszar ochronny o powierzchni 142,76 km². W obrębie obszaru ochronnego wyznaczono dwa podobszary ochronne, w których istnieją już formy prawne ochrony przyrody. Pierwszy podobszar jest tożsamy z ustanowioną strefą ochronną dla ujęcia w Barlinku i z obowiązującymi na tym terenie zakazami i nakazami wprowadzonymi rozporządzeniem Dyrektora Regionalnego Zarządu Gospodarki Wodnej w Szczecinie. Drugi podobszar wyznaczono w granicach obszaru Natura 2000 oraz w granicach Barlinecko-Gorzowskiego Parku Krajobrazowego.

Zasięg terytorialny głównych zbiorników wód podziemnych na obszarze Powiatu Myśliborskiego przedstawiono na kolejnej rycinie.

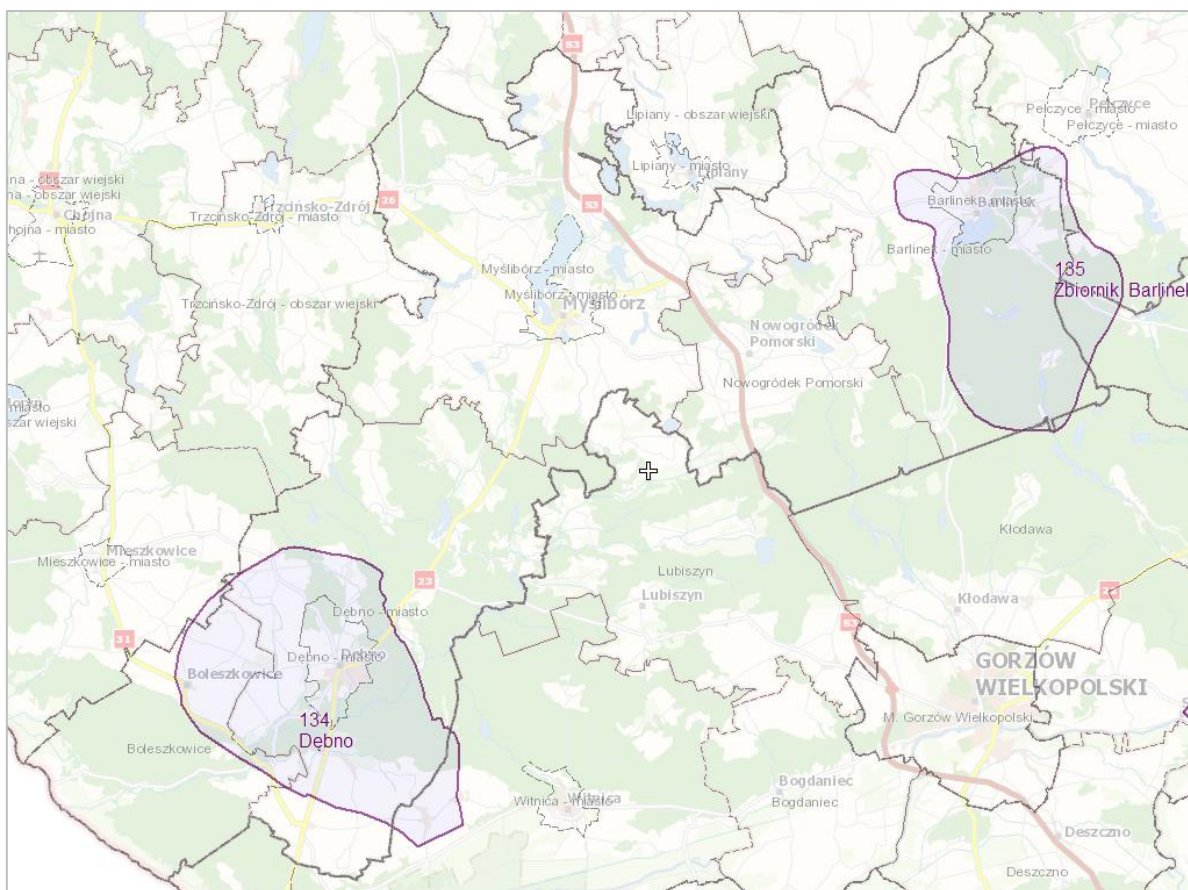

Rysunek 1. Zasięg terytorialny głównych zbiorników wód podziemnych na obszarze Powiatu Myśliborskiego

Źródło: <https://mapy.geoportal.gov.pl/>

Powiat Myśliborski położony jest na obszarze czterech jednolitych części wód podziemnych (JCWPd) o numerach: 23, 24, 33 i 34.

Aktualna kompleksowa ocena stanu JCWPd wykonana w 2016 r. przez Państwowy Instytut Geologiczny - Państwowy Instytut Badawczy (PIG-PIB) wykazała DOBRY stan chemiczny i ilościowy wszystkich JCWPd, w obrębie których położony jest Powiat Myśliborski.

Jakość wód podziemnych oceniana jest w systemie pięciu następujących klas:

- Klasa I – wody podziemne w tej klasie charakteryzują się bardzo dobrą jakością: wartości wskaźników jakości wody są kształtowane jedynie w efekcie naturalnych procesów zachodzących w warstwie wodonośnej.
- Klasa II – wody podziemne w tej klasie można określić jako wody o dobrej jakości: wartości wskaźników jakości wody nie wskazują na oddziaływania antropogeniczne lub wskazują na bardzo słabe oddziaływania.
- Klasa III – wody podziemne w danej klasie określić można jako wody o zadowalającej jakości: wartości wskaźników jakości wody są podwyższone w wyniku naturalnych procesów lub słabego oddziaływania antropogenicznego.
- Klasa IV – wody podziemne tej klasy scharakteryzować można jako wody o niezadowalającej jakości: wartości wskaźników jakości wody są podwyższone w wyniku naturalnych procesów oraz wyraźnego oddziaływania antropogenicznego.
- Klasa V – wody podziemne danej klasy można określać jako wody o złej jakości: wartości wskaźników jakości wody potwierdzają oddziaływania antropogeniczne.

Badania wód podziemnych na terenie Powiatu Myśliborskiego na poziomie krajowym wykonywane są w 5 punktach pomiarowych. Zgodnie z ostatnimi pomiarami prowadzonymi

na terenie powiatu woda podziemna w 3 punktach charakteryzuje się dobrą jakością (II klasa), w 1 punkcie zadowalającą jakością (III klasa) oraz w 1 punkcie złą jakością (V klasa).

Wyniki badań monitoringowych jakości wód podziemnych w ramach Państwowego Monitoringu Środowiska (PMS) w punktach pomiarowych zlokalizowanych na terenie Powiatu Myśliborskiego przedstawiono w kolejnej tabeli.

Tabela 5. Jakość wód podziemnych w punktach pomiarowych zlokalizowanych na terenie Powiatu Myśliborskiego (Państwowy Monitoring Środowiska)

Nr punktu	Lokalizacja punktu	Nr JCWPd	Stratygrafia	Głębokość do warstwy wodonosnej [m]	Zwierciadło wody	Stężenie azotanów [mg/l]	Klasa jakości	Rok badań
2015	Rataje (Gmina Nowogródek Pomorski)	33	Q	47,00	napięte	0,72	II	2018
949	Barlinek	24	Q	7,00	napięte	0,41	II	2017
536	Głazów (Gmina Myślibórz)	23	Q	18,50	napięte	2,28	III	2016
791	Mostno (Gm. Dębno)	23	Q	29,00	napięte	0,14	II	2016
1309	Chlewice (Gmina Boleszkowice)	23	Q	99,50	napięte	0,36	V	2016

Źródło: GIOŚ

4.3. Zagrożenia hałasem

Zgodnie z danymi Starostwa Powiatowego w Myśliborzu na terenie powiatu działalność prowadzi osiem podmiotów, dla których Starosta Myśliborski wydał decyzje o dopuszczalnym poziomie hałasu, tj.:

- 1) Borne Furniture Sp. z o.o. w Barlinku;
- 2) Zakład Kamieniarsko-Betoniarski w Barlinku;
- 3) SCANWOOD Sp. z o.o. Zakład Produkcyjny w Dębnie;
- 4) Wytwórnia mas bitumicznych w Głazowie (MALDROBUD Sp. z o.o. Sp. k. w Myśliborzu);
- 5) PPHU „Krubet” w Barlinku;
- 6) PHP „CEDRUS” Sp. J. w Dębnie;
- 7) Barlinek Inwestycje Sp. z o.o. w Barlinku;
- 8) Usługowy Zakład Kamieniarski w Myśliborzu.

Decyzje wydane zostały ze względu na to, iż poza terenem wymienionych zakładów w wyniku ich działalności przekroczone zostały dopuszczalne poziomy hałasu. Za przekroczenie określonego w decyzji dopuszczalnego poziomu hałasu Wojewódzki Inspektor Ochrony Środowiska w Szczecinie nakłada karę pieniężną.

Głównym źródłem hałasu kształtującym klimat akustyczny jest hałas drogowy, który generuje największą liczbę przekroczeń dopuszczalnych poziomów dźwięku w środowisku.

Na terenie Powiatu Myśliborskiego krzyżują się istotne w skali kraju i regionu szlaki komunikacyjne o dużym natężeniu ruchu, m.in. droga ekspresowa S3, droga krajowa nr 23, droga krajowa nr 26, droga krajowa nr 31, droga wojewódzka nr 151 czy droga wojewódzka nr 156.

Najistotniejszy wpływ na emisję hałasu drogowego wywiera natężenie ruchu pojazdów. Na terenie kraju co 5 lat GDDKiA przeprowadza Generalny Pomiar Ruchu (GPR), który obejmuje drogi krajowe oraz wojewódzkie. Ostatni GPR przeprowadzony został w roku 2015.

Zgodnie z przeprowadzonym w 2015 r. GPR przez teren Powiatu Myśliborskiego przebiegają drogi o natężeniu ruchu pojazdów silnikowych powyżej 3 mln/rok (tj. 8 200/dobę), których eksploatacja może powodować negatywne oddziaływanie akustyczne na znacznych obszarach oraz dla których wymagane jest sporządzenie map akustycznych. Do odcinków dróg na terenie Powiatu Myśliborskiego o natężeniu ruchu pojazdów silnikowych powyżej 3 mln/rok należą:

- S3 odc. Pyrzyce – Myślibórz – 13 603 poj./dobę (4,965 mln poj./rok);
- DW nr 151 odc. Barlinek /Przejście/ - 10 706 poj./dobę (3,908 mln poj./rok);
- DK nr 26 odc. Myślibórz /Przejście/ - 10 111 poj./dobę (3,691 mln poj./rok);
- DK nr 23 odc. Dębno/Przejście/ - 8 731 poj./dobę (3,187 mln poj./rok).

Zgodnie z opracowaniem „Mapy akustyczne dla dróg krajowych o ruchu powyżej 3 000 000 pojazdów rocznie na terenie województwa zachodniopomorskiego” (kwiecień 2018 r.) na terenie Powiatu Myśliborskiego występują następujące przekroczenia dopuszczalnych wartości hałasu, którego źródło stanowią wymienione powyżej odcinki dróg (oprócz drogi wojewódzkiej nr 151):

1. Wskaźnik LDWN - długookresowy średni poziom dźwięku A (wskaźnik hałasu dla pory dziennej, wieczornej i nocnej):
 - a) powierzchnia obszarów z przekr. dopuszczalnych wartości hałasu: 3,2 ha;
 - b) liczba lokali mieszk. na obszarach z przekr. dopuszczalnych wartości hałasu: 215;
 - c) liczba mieszkańców obszarów z przekr. dopuszczalnych wartości hałasu: 703.
2. Wskaźnik LN - długookresowy średni poziom dźwięku A, wyznaczony w ciągu wszystkich pór nocy w roku, rozumianych jako przedział czasu od godz. 22.00 do godz. 6.00 (wskaźnik hałasu dla pory nocnej):
 - a) powierzchnia obszarów z przekr. dopuszczalnych wartości hałasu: 2,9 ha;
 - b) liczba lokali mieszk. na obszarach z przekr. dopuszczalnych wartości hałasu: 306;
 - c) liczba mieszkańców obszarów z przekr. dopuszczalnych wartości hałasu: 1 001.

W kolejnej tabeli przedstawiono zestawienie wyników przeprowadzonego mapowania akustycznego dla odcinków dróg krajowych na terenie Powiatu Myśliborskiego o natężeniu ruchu powyżej 3 mln/poj./rok.

Tabela 6. Wyniki mapowania akustycznego przeprowadzonego dla odcinków dróg krajowych na terenie powiatu myśliborskiego o natężeniu ruchu powyżej 3 mln/poj./rok

Analizowany parametr	Przekroczenia wartości dopuszczalnych					Łącznie
	< 5 dB	5-10 dB	10-15 dB	15-20 dB	> 20 dB	
	Stan warunków akustycznych					
	Niedobry		Zły		Bardzo zły	
PRZEKROCZENIA WARTOŚCI DOPUSZCZALNYCH DLA WSKAŹNIKA L_{DWN}						
Powierzchnia obszarów zagrożonych w danym zakresie [ha]	2,2	0,9	0,1	0	0	3,2
Liczba lokali mieszkalnych w danym zakresie	122	86	7	0	0	215
Liczba zagrożonych mieszkańców w danym zakresie	397	283	23	0	0	703
Liczba budynków szkolnych i przedszkolnych w danym zakresie	0	0	0	0	0	0
Liczba budynków służby zdrowia, opieki społecznej i socjalnej w danym zakresie	0	0	0	0	0	0
Inne obiekty budowlane istotne z punktu widzenia ochrony przed hałasem	0	0	0	0	0	0

Analizowany parametr	Przekroczenia wartości dopuszczalnych					Łącznie
	< 5 dB	5-10 dB	10-15 dB	15-20 dB	> 20 dB	
	Stan warunków akustycznych					
	Niedobry		Zły		Bardzo zły	
PRZEKROCZENIA WARTOŚCI DOPUSZCZALNYCH DLA WSKAŹNIKA L_N						
Powierzchnia obszarów zagrożonych w danym zakresie [ha]	1,8	1,1	0	0	0	2,9
Liczba lokali mieszkalnych w danym zakresie	222	84	0	0	0	306
Liczba zagrożonych mieszkańców w danym zakresie	721	280	0	0	0	1001
Liczba budynków szkolnych i przedszkolnych w danym zakresie	0	0	0	0	0	0
Liczba budynków służby zdrowia, opieki społecznej i socjalnej w danym zakresie	0	0	0	0	0	0
Inne obiekty budowlane istotne z punktu widzenia ochrony przed hałasem	0	0	0	0	0	0

Źródło: „Mapy akustyczne dla dróg krajowych o ruchu powyżej 3 000 000 pojazdów rocznie na terenie województwa zachodniopomorskiego” (kwiecień, 2018 r.)

Zgodnie z opracowaniem „Wykonanie okresowego pomiaru i analizy hałasu komunikacyjnego oraz sporządzenie map akustycznych dla dróg wojewódzkich na terenie województwa zachodniopomorskiego o natężeniu ruchu powyżej 3 mln pojazdów rocznie” (grudzień, 2016 r.) na terenie Barlinka występują następujące przekroczenia dopuszczalnych wartości hałasu, którego źródło stanowi droga wojewódzka nr 151:

1. Wskaźnik LDWN - długookresowy średni poziom dźwięku A (wskaźnik hałasu dla pory dziennej, wieczornej i nocnej):
 - a) powierzchnia obszarów z przekr. dopuszczalnych wartości hałasu: 3,42 ha;
 - b) liczba lokali mieszk. na obszarach z przekr. dopuszczalnych wartości hałasu: 585;
 - c) liczba mieszkańców obszarów z przekr. dopuszczalnych wartości hałasu: 1 726.
2. Wskaźnik LN - długookresowy średni poziom dźwięku A, wyznaczony w ciągu wszystkich pór nocy w roku, rozumianych jako przedział czasu od godz. 22.00 do godz. 6.00 (wskaźnik hałasu dla pory nocnej):
 - a) powierzchnia obszarów z przekr. dopuszczalnych wartości hałasu: 1,08 ha;
 - b) liczba lokali mieszk. na obszarach z przekr. dopuszczalnych wartości hałasu: 418;
 - c) liczba mieszkańców obszarów z przekr. dopuszczalnych wartości hałasu: 1 217.

W kolejnej tabeli przedstawiono zestawienie wyników przeprowadzonego mapowania akustycznego dla odcinka drogi wojewódzkiej nr 151 na terenie Barlinka.

Tabela 7. Wyniki mapowania akustycznego przeprowadzonego dla odcinka drogi wojewódzkiej nr 151 na terenie Barlinka

Analizowany parametr	Przekroczenia wartości dopuszczalnych					Łącznie
	< 5 dB	5-10 dB	10-15 dB	15-20 dB	> 20 dB	
	Stan warunków akustycznych					
	Niedobry		Zły		Bardzo zły	
PRZEKROCZENIA WARTOŚCI DOPUSZCZALNYCH DLA WSKAŹNIKA L_{DWN}						
Powierzchnia obszarów zagrożonych w danym zakresie [ha]	2,89	0,53	0	0	0	3,42

Analizowany parametr	Przekroczenia wartości dopuszczalnych					Łącznie
	< 5 dB	5-10 dB	10-15 dB	15-20 dB	> 20 dB	
	Stan warunków akustycznych					
	Niedobry		Zły		Bardzo zły	
Liczba lokali mieszkalnych w danym zakresie	499	86	0	0	0	585
Liczba zagrożonych mieszkańców w danym zakresie	1459	267	0	0	0	1726
Liczba budynków szkolnych i przedszkolnych w danym zakresie	0	0	0	0	0	0
Liczba budynków służby zdrowia, opieki społecznej i socjalnej w danym zakresie	0	0	0	0	0	0
Inne obiekty budowlane istotne z punktu widzenia ochrony przed hałasem	0	0	0	0	0	0
PRZEKROCZENIA WARTOŚCI DOPUSZCZALNYCH DLA WSKAŹNIKA L_N						
Powierzchnia obszarów zagrożonych w danym zakresie [ha]	1,08	0	0	0	0	1,08
Liczba lokali mieszkalnych w danym zakresie	418	0	0	0	0	418
Liczba zagrożonych mieszkańców w danym zakresie	1217	0	0	0	0	1217
Liczba budynków szkolnych i przedszkolnych w danym zakresie	0	0	0	0	0	0
Liczba budynków służby zdrowia, opieki społecznej i socjalnej w danym zakresie	0	0	0	0	0	0
Inne obiekty budowlane istotne z punktu widzenia ochrony przed hałasem	0	0	0	0	0	0

Źródło: „Wykonanie okresowego pomiaru i analizy hałasu komunikacyjnego oraz sporządzenie map akustycznych dla dróg wojewódzkich na terenie województwa zachodniopomorskiego o natężeniu ruchu powyżej 3 mln pojazdów rocznie” (grudzień, 2016 r.)

4.4. Promieniowanie elektromagnetyczne

Zgodnie z aktualizowanym corocznie „Rejestrem zawierającym informację o terenach, na których stwierdzono przekroczenie dopuszczalnych poziomów pól elektromagnetycznych w środowisku” prowadzonym przez Głównego Inspektora Ochrony Środowiska, na terenie Powiatu Myśliborskiego nie wyznaczono terenów przeznaczonych pod zabudowę mieszkaniową oraz miejsc dostępnych dla ludności, na których stwierdzono przekroczenia dopuszczalnych wartości promieniowania elektromagnetycznego.

Oceny poziomów pól elektromagnetycznych w środowisku i obserwacji ich zmian dokonuje się w ramach Państwowego Monitoringu Środowiska, a okresowe badania poziomów tych pól prowadzi Główny Inspektor Ochrony Środowiska, zgodnie z art. 123 ustawy z dnia 27 kwietnia 2001 r. - Prawo ochrony środowiska (Dz. U. 2019, poz. 1396 ze zm.). Pomiary pól elektromagnetycznych w ramach PMŚ prowadzone są w sposób ujednolicony dla całego kraju od roku 2008. Na terenie każdego województwa wyznaczona jest sieć 135 punktów pomiarowych, w których pomiary wykonuje się w trzyletnim cyklu, po 45 punktów rocznie. Punkty rozmieszcza się równomiernie na terenie województwa po 15 punktów na trzech typach obszarów dostępnych dla ludności tj.:

- centralnych dzielnicach lub osiedlach miast o liczbie mieszkańców przekraczającej 50 tys.;
- pozostałych miastach;
- terenach wiejskich.

Zakres prowadzenia badań poziomów pól elektromagnetycznych w środowisku obejmuje pomiary natężenia składowej elektrycznej pola elektromagnetycznego w przedziale częstotliwości od 3 MHz do 3 000 MHz.

W latach 2017-2019 GIOŚ/WIOŚ prowadził pomiary natężenia pola elektromagnetycznego w trzech punktach pomiarowych na terenie powiatu myśliborskiego – w m. Różańsko (gm. Dębno) (2017 r.), w Myśliborzu przy ul. Żeromskiego (2018 r.) oraz w Barlinku przy ul. Rynek (2019 r.). W żadnym z punktów w wyniku prowadzonych pomiarów nie stwierdzono przekroczenia dopuszczalnego natężenia pola elektromagnetycznego. Zmierzone wartości były znacznie poniżej dopuszczalnej normy wynoszącej 7 V/m¹⁾. Zakres i wyniki przeprowadzonych pomiarów przedstawiają się następująco:

- Punkt pomiarowy m. Różańsko (gm. Dębno):
 - rok badań: 2017;
 - data pomiaru: b.d.;
 - parametr pomiaru: składowa elektryczna 3[MHz]-300[GHz];
 - wynik pomiaru: 0,22 [V/m];
 - stwierdzone przekroczenie natężenia pola elektromagnetycznego: NIE.
- Punkt pomiarowy Myślibórz, ul. Żeromskiego:
 - rok badań: 2018;
 - data pomiaru: 29.08.2018 r.;
 - parametr pomiaru: składowa elektryczna 3[MHz]-300[GHz];
 - wynik pomiaru: 0,52 [V/m];
 - stwierdzone przekroczenie natężenia pola elektromagnetycznego: NIE.
- Punkt pomiarowy Barlinek, ul. Rynek:
 - rok badań: 2019;
 - data pomiaru: 27.06.2019 r.;
 - parametr pomiaru: składowa elektryczna 3[MHz]-300[GHz];
 - wynik pomiaru: 0,76 [V/m];
 - stwierdzone przekroczenie natężenia pola elektromagnetycznego: NIE.

4.5. Budowa geologiczna i ukształtowanie terenu

Obszar powiatu położony jest na terenie monokliny przedsudeckiej. Na terenie tym znajdują się liczne skały permsko – mezozoiczne leżące niezgodnie na pofałdowanym podłożu paleozoicznym. Tektonika monokliny ukształtowana została w fazach kimeryjskiej i laramijskiej. Ku południowemu - wschodowi utwory górnego permu, triasu i jury cienieją lub wyklinowują się. Morfologia ukształtowała się w wyniku deglacjacji strefowej. Dodatkowo północno – wschodnia część w okolicach Barlinka położona jest na terenie stadiału pomorskiego zlodowacenia bałtyckiego. W budowie geologicznej osadów powierzchniowych biorą udział:

- piaski i żwiry wodnolodowcowe budujące równiny sandrowe Chłopowa i Myśli oraz sandr moreny mielecińskiej,
- piaski, żwiry i głazy oraz gliny wałów czołowomorenowych fazy pomorskiej i subfazy mielecińskiej,
- gliny zwałowe oraz piaski i żwiry lodowcowe oraz piaski i mułki kemów na równinie moreny dennej, rozwiniętej na zapleczu wałów moreny czołowej,

¹⁾ Zgodnie z nieobowiązującym już Rozporządzeniem Ministra Środowiska z dnia 30 października 2003 r. w sprawie dopuszczalnych poziomów pól elektromagnetycznych w środowisku oraz sposobów sprawdzania dotrzymania tych poziomów (Dz. U. 2003, nr 192, poz. 1883) maksymalne dopuszczalne natężenie pola elektrycznego dla częstotliwości od 3 MHz do 3 000 MHz dla miejsc dostępnych dla ludności do końca 2019 r. wynosiło 7 V/m. W dniu 1 stycznia 2020 r. weszło w życie Rozporządzenie Ministra Zdrowia z dnia 17 grudnia 2019 r. w sprawie dopuszczalnych poziomów pól elektromagnetycznych w środowisku (Dz. U. 2019, poz. 2448), które znacznie zwiększyło dopuszczalne poziomy natężenia pola elektrycznego. Przykładowo wartość dopuszczalna składowej elektrycznej dla częstotliwości 10-400 MHz wynosi obecnie 28 V/m, natomiast dla częstotliwości 2-300 GHz 61 V/m

- łąki, mułki i piaski jeziorno - zastoiskowe niecki myśliborskiej oraz łąki zastoiskowe w niecce Jeziora Sitno,
- piaski i mułki rzeczne w dolinie Myśli,
- namuły, torfy, gytie i kreda jeziorna w obrębie zagłębień wytopiskowych i jeziornych na wysoczyźnie i w obrębie zastoiska myśliborskiego.

Zgodnie z podziałem Polski na mezoregiony fizycznogeograficzne wg Kondrackiego obszar powiatu myśliborskiego należy do prowincji Niziu Środkowoeuropejskiego, podprowincji Pojezierzy Południobałtyckich, makroregionów Pojezierze Zachodnio-pomorskie i Pojezierze Południowopomorskie.

Obszar Powiatu Myśliborskiego leży na terenie Pojezierza Myśliborskiego, położonego pomiędzy doliną Odry, a doliną górnej Płoni. Cały obszar należy zaliczyć pod względem morfologicznym do terenów urozmaiconych. Jego powierzchnię stanowi zespół równin poprzecinanych wałami morenowymi o względnej wysokości w stosunku do położonej na południu sandrowej równiny Gorzowskiej około 20 - 40 m. W poszczególnych miejscach wysokości te dochodzą do 100 m. Przez powiat w położeniu równoleżnikowym przechodzi wał pojezierza, na którym usytuowane jest miasto Myślibórz. Rzeźba terenu tego obszaru powstała podczas recesji lądolodu bałtyckiego. Na terenie powiatu można spotkać następujące formy ukształtowania terenu: wysoczyzna morenowa, sandry, wytopiska, moreny czołowe oraz rynnny glacialne.

4.6. Gleby

Na terenie Powiatu Myśliborskiego dominują gleby bielcowe oraz gleby brunatne kwaśne i płowe. Lokalnie na obszarze powiatu występują również gleby brunatne właściwe, gleby murszowe, czarne ziemie, gleby mułowe, gleby torfowe oraz mady rzeczne. Pod względem kategorii agronomicznej na terenie Powiatu Myśliborskiego dominują gleby kategorii II (lekkie - podatne na suszę) oraz kategorii III (średnie - średnio podatne na suszę).

Zgodnie z zestawieniem klasoużytków przekazanym przez Starostwo Powiatowe w Myśliborzu na terenie Powiatu Myśliborskiego na gruntach ornych dominują gleby klasy IVa (gleby średniej jakości lepsze), których udział wynosi 28,5 % (12 368,73 ha) oraz gleby klasy IIIb (gleby średnio dobre), których udział wynosi 23,8 % (10 302,86 ha).

W kolejnej tabeli przedstawiono szczegółowe dane dotyczące struktury bonitacyjnej gleb gruntów ornych na terenie Powiatu Myśliborskiego.

Tabela 8. Bonitacja gleb (gruntów) ornych na terenie Powiatu Myśliborskiego

Klasa	Powierzchnia [ha]	Udział
I - gleby najlepsze	0,00	0,0%
II - gleby bardzo dobre	169,87	0,4%
IIIa - gleby dobre	4 739,52	10,9%
IIIb - gleby średnio dobre	10 302,86	23,8%
IVa - gleby średniej jakości lepsze	12 368,73	28,5%
IVb - gleby średniej jakości gorsze	6 438,02	14,8%
V - gleby słabe	7 188,30	16,6%
VI - gleby najslabsze	2 154,26	5,0%
SUMA	43 361,56	100,0%

Źródło: opracowanie własne na podstawie danych Starostwa Powiatowego w Myśliborzu

W latach 2018-2019 OSChR w Gorzowie Wielkopolskim przebadana na terenie Powiatu Myśliborskiego 7 605,65 ha gleb użytków rolnych (ilość pobranych próbek - 2 372; ilość przebadanych gospodarstw - 154) pod kątem odczynu, potrzeb wapnowania oraz zawartości makroelementów. Przebadane przez OSChR w Gorzowie Wielkopolskim gleby użytkowane

rolniczo na terenie powiatu myśliborskiego nie wykazują degradacji w kierunku wysokiego ich zakwaszenia (najwięcej przebadanych próbek charakteryzuje się lekko kwaśnym odczynem oraz zbędnymi potrzebami wapnowania). Również zasobność wszystkich makroelementów (fosfor, potas, magnez) wskazuje na ich średnią zawartość w badanych glebach, co wskazuje na stosowanie przez gospodarstwa rolne odpowiednich dawek nawozowych (zbyt obite nawożenie (przenawożenie) powoduje zwiększony odpływ pierwiastków biogennych (azotu i fosforu) i w konsekwencji eutrofizację i zanieczyszczenie wód).

Zgodnie ze sprawozdaniem RRW-11 z realizacji przepisów ustawy z dnia 3 lutego 1995 r. o ochronie gruntów rolnych i leśnych przekazanych przez Starostwo Powiatowe w Myśliborzu na terenie powiatu w latach 2017-2018 w wyniku działalności górniczej powstało 0,14 ha gruntów zdegradowanych i zdewastowanych wymagających rekultywacji. Natomiast powierzchnia gruntów zrehabilitowanych w latach 2017-2018 na terenie powiatu wyniosła 16,82 ha (grunty po działalności górniczej).

Zgodnie z „Rejestrem historycznych zanieczyszczeń powierzchni ziemi” prowadzonym przez Generalnego Dyrektora Ochrony Środowiska na terenie Powiatu Myśliborskie zidentyfikowano:

- jedno potencjalne historyczne zanieczyszczenie powierzchni ziemi:
 - lokalizacja: Gmina Dębno, ul. Poprzeczna 4, Dębno, dz. ew. 72;
 - władający terenem: PKN Orlen S.A., ul. Chemików 7, Płock;
 - rodzaj działalności: stacja paliw.
- jedno potwierdzone historyczne zanieczyszczenie powierzchni ziemi:
 - lokalizacja: Gmina Barlinek, ul. Ogrodowa 2, Barlinek, dz. ew. 664/4;
 - władający terenem: PGNiG S.A.;
 - rodzaj działalności: dawna rozdzielnia gazu;
 - status: w trakcie remediacji - remediacja zanieczyszczonego terenu rozpoczęła się w 2019 r., natomiast planowany termin zakończenia remediacji to rok 2020. Celem remediacji jest usunięcie zanieczyszczenia, przynajmniej do dopuszczalnej zawartości w glebie i w ziemi substancji powodującej ryzyko dla gruntów grupy I. Remediacja metodą ex situ będzie polegała na usunięciu z obszarów zidentyfikowanych jako zanieczyszczone, całości zanieczyszczonych gruntów na głębokości od 0,0 do 3,2 m p.p.t. Po jednoznacznym laboratoryjnym stwierdzeniu, że pozostałe w wykopie grunty spełniają wymagania określone dla gruntów grupy I, wykop uzupełniony zostanie gruntem nawiezionym czystym. Po zakończeniu prac ziemnych odtworzona zostanie pierwotna morfologia terenu.

Według danych publikowanych przez GUS (stan na 31.12.2018 r.) łączna powierzchnia gruntów rolnych na terenie Powiatu Myśliborskiego, dla których zmieniono w miejscowych planach zagospodarowania przestrzennego (MPZP) przeznaczenie na cele nierolnicze wynosi 508 ha. Zgodnie ze sprawozdaniami RRW-11 przekazanymi przez Starostwo Powiatowe w Myśliborzu w latach 2017-2019 z użytkowania rolniczego na terenie powiatu wyłączono 28,93 ha gruntów z przeznaczeniem pod:

- tereny osiedlowe – 14,93 ha;
- tereny przemysłowe – 7,40 ha;
- tereny pozostałe – 4,82 ha;
- tereny komunikacyjne – 1,78 ha.

Zgodnie z „Rejestrem ruchów masowych oraz terenów zagrożonych ruchami masowymi ziemi” prowadzonym przez Starostę Myśliborskiego na terenie Powiatu Myśliborskiego rozpoznano i udokumentowano 38 osuwisk (o łącznej powierzchni 12,4 ha) oraz wyznaczono 37 terenów zagrożonych ruchami masowymi (o łącznej powierzchni 72,6 ha). Łączna powierzchnia zajęta przez osuwiska i tereny zagrożone (85 ha = 0,85 km²) stanowi mniej niż 0,1 % powierzchni powiatu. Wskaźnik osuwiskowości powierzchniowej, mierzony powierzchnią osuwisk przypadającą na powierzchnię obszaru powiatu jest bardzo mały i wynosi około 0,07 %. W świetle przedstawionych danych zagrożenie ruchami masowymi występujące w obrębie Powiatu Myśliborskiego należy uznać za bardzo niskie.

4.7. Zasoby geologiczne

Zgodnie z serwisem MIDAS prowadzonym przez Państwowy Instytut Geologiczny - Państwowy Instytut Badawczy na terenie Powiatu Myśliborskiego znajduje się 28 złóż kopalin, w tym największe złożo gazu ziemnego i ropy naftowej na Niziu Polskim – złożo BMB (Barnówko-Mostno-Buszewo). Oprócz złoża BMB na terenie powiatu znajdują się również inne złoża węglowodorów (gazu ziemnego i ropy naftowej) tj. Cychry, Gajewo, Namyślin oraz Różańsko.

W kolejnej tabeli przedstawiono charakterystykę złóż kopalin na terenie Powiatu Myśliborskiego, natomiast na rycinie ich lokalizację.

Tabela 9. Charakterystyka złóż kopalin zlokalizowanych na terenie Powiatu Myśliborskiego

Numer złoża	Nazwa złoża	Kopalina	Pow. złoża [ha]	Stan zagospodarowania
PC 2705	Barlinek	piasek kwarcowy	7,38	eksploatacja złoża zaniechana
NR 7065	BMB (Barnówko-Mostno-Buszewo)	gaz ziemny, ropa naftowa, siarka	2987,05	złożo eksploatowane
KN 5435	Chlewice	piasek ze żwirem	41,07	złożo eksploatowane
KN 10672	Chłopowo	piasek ze żwirem	81,08	złożo rozpoznane szczegółowo
AG 7391	Cychry	gaz ziemny, ropa naftowa, siarka	1257,31	złożo eksploatowane
KN 2916	Dyszno	piasek	2,68	złożo rozpoznane szczegółowo
NR 15122	Gajewo	gaz ziemny, ropa naftowa	166,00	złożo eksploatowane
KN 11249	Głazów	piasek	1,99	złożo skreślone z bilansu zasobów
KN 11068	Golin	piasek	13,44	złożo eksploatowane
KN 4565	Gudzisz	piasek ze żwirem	6,87	eksploatacja złoża zaniechana
KN 5437	Kaleńsko	piasek ze żwirem	72,80	eksploatacja złoża zaniechana
KN 10295	Kaleńsko-Pole Zachodnie I	piasek	4,30	eksploatacja złoża zaniechana
KN 10296	Kaleńsko-Pole Zachodnie II	piasek ze żwirem	1,23	złożo skreślone z bilansu zasobów
KN 4571	Krzyńka	piasek ze żwirem	16,10	złożo skreślone z bilansu zasobów
KN 5886	Krzyńka II	piasek ze żwirem	29,76	złożo skreślone z bilansu zasobów
KR 6078	Łubianka	torf, kreda	55,90	złożo o zasobach prognostycznych
KN 5872	Namyślin	piasek ze żwirem	306,20	złożo rozpoznane szczegółowo
NR 7410	Namyślin	gaz ziemny, ropa naftowa	200,00	złożo rozpoznane szczegółowo
KN 8316	Namyślin E	piasek ze żwirem	44,90	złożo skreślone z bilansu zasobów
KN 13661	Namyślin-Wielopole	piasek ze żwirem	93,09	złożo rozpoznane szczegółowo

Numer złoża	Nazwa złoża	Kopalina	Pow. złoża [ha]	Stan zagospodarowania
KN 11429	Nowogródek Pomorski	piasek	6,08	eksploatacja złoża zaniechana
KN 11487	Otanów	piasek ze żwirem	1,81	eksploatacja złoża zaniechana
KN 5269	Płonno	piasek	33,22	złoże rozpoznane szczegółowo
KN 13658	Płonno I	piasek	17,00	złoże eksploatowane
KN 11866	Renice	piasek	2,05	złoże skreślone z bilansu zasobów
GZ 6732	Różańsko	gaz ziemny	496,75	złoże zagospodarowane
KN 1142	Trzcinna	piasek	2,78	złoże rozpoznane szczegółowo
KN 11444	Trzcinna Koliber	piasek	2,20	złoże skreślone z bilansu zasobów

Źródło: opracowanie własne na podstawie danych Państwowego Instytut Geologicznego

Struktura zagospodarowania złóż kopalin zlokalizowanych na terenie Powiatu Myśliborskiego przedstawia się następująco:

- liczba złóż rozpoznanych szczegółowo: 7 (25,0 %);
- liczba złóż skreślonych z bilansu zasobów (wyeksploatowanych całkowicie): 7 (25,0 %);
- liczba złóż o zaniechanej eksploatacji (wyeksploatowanych częściowo): 6 (21,4 %);
- liczba złóż eksploatowanych: 6 (21,4 %);
- liczba złóż o zasobach prognostycznych: 1 (3,6 %);
- liczba złóż zagospodarowanych: 1 (3,6 %).

Łączne wydobycie surowców w 2018 r. z eksploatowanych złóż na terenie Powiatu Myśliborskiego przedstawia się następująco:

- gaz ziemny – 394,74 mln m³,
- gaz ziemny azotowy – 10,18 mln m³,
- ropa naftowa – 325,79 tys. Mg,
- siarka – 22,60 tys. Mg,
- kruszywa naturalne – 279 tys. Mg.

W kolejnej tabeli przedstawiono wielkość wydobycia kopalin ze złóż eksploatowanych na terenie Powiatu Myśliborskiego w latach 2016-2018.

Tabela 10. Wielkość wydobycia kopalin ze złóż eksploatowanych na terenie Powiatu Myśliborskiego w latach 2016-2018

Rok	Złoże	Wydobycie				
		gaz ziemny azotowy [mln m ³]	gaz ziemny [mln m ³]	ropa naftowa [tys. Mg]	siarka [tys. Mg]	piaski i żwiry [tys. Mg]
2016	Cychry	13,58	-	0,55	0,05	-
	BMB	-	370,50	307,95	22,78	-
	Gajewo	-	1,13	3,61	-	-
	Chlewice	-	-	-	-	73
	Golin	-	-	-	-	122
	Płonno I	-	-	-	-	74
	SUMA	13,58	371,63	312,11	22,83	269,00

Rok	Złoże	Wydobycie				
		gaz ziemny azotowy [mln m ³]	gaz ziemny [mln m ³]	ropa naftowa [tys. Mg]	siarka [tys. Mg]	piaski i żwiry [tys. Mg]
2017	Cychry	7,54	-	0,36	0,03	-
	BMB	-	398,94	302,55	22,38	-
	Gajewo	-	2,71	8,87	-	-
	Chlewice	-	-	-	-	102
	Golin	-	-	-	-	32
	Płonno I	-	-	-	-	153
	SUMA	7,54	401,65	311,78	22,41	287
2018	Cychry	10,18	-	0,67	0,04	-
	BMB	-	392,50	317,65	22,32	-
	Gajewo	-	2,24	7,47	-	-
	Chlewice	-	-	-	-	154
	Golin	-	-	-	-	27
	Płonno I	-	-	-	-	98
	SUMA	10,18	394,74	325,79	22,60	279

Źródło: opracowanie własne na podstawie „Bilansów złóż kopalin w Polsce” w latach 2016-2018

4.8. Zasoby przyrodnicze

Istotną rolę w kontekście ochrony, kształtowania oraz wzrostu zasobów przyrodniczych, szczególnie na obszarach zurbanizowanych, pełni zieleń urządzonej, która powinna być właściwie zaplanowana i pielęgnowana. Zgodnie z danymi GUS (stan na 31.12.2018 r.) powierzchnia terenów zieleni urządzonej na obszarze Powiatu Myśliborskiego wynosi 224,96 ha.

Powierzchnia lasów na terenie Powiatu Myśliborskiego wynosi 49 759,21 ha (wg danych GUS stan na 31.12.2018 r.). Stopień lesistości powiatu wynosi 42,1 %. Jest to wartość bardzo wysoka, znacznie wyższa niż średnia dla województwa zachodniopomorskiego (35,7 %). W strukturze własnościowej lasów na terenie powiatu dominują lasy publiczne Skarbu Państwa w zarządzie Lasów Państwowych – 48 882,46 ha (co stanowi 98,2 %).

Dominującym gatunkiem lasotwórczym na terenie Powiatu Myśliborskiego jest sosna, która zajmuje 74,2 % powierzchni leśnej na terenie analizowanej jednostki. Istotny udział na obszarze powiatu posiadają również dąb (8,7 %) oraz buk (8,0 %).

W strukturze wiekowej lasów na terenie Powiatu Myśliborskiego dominują drzewostany w III klasie wieku (od 41 do 60 lat), które zajmują 26,9 % powierzchni leśnej na terenie analizowanej jednostki. Stosunkowo duży udział stanowią również drzewostany w klasie V (od 81 do 100 lat) – 16,9 % oraz w klasie IV (od 61 do 80 lat) – 16,8 %.

Powierzchnia lasów ochronnych na terenie Powiatu Myśliborskiego wynosi 29 399,93 ha, co stanowi 59,1 % powierzchni leśnej obszaru jednostki.

Przez obszar Powiatu Myśliborskiego przebiegają fragmenty pięciu następujących korytarzy ekologicznych o randze krajowej wyznaczonych przez Zakład Badania Ssaków PAN w Białowieży we współpracy z Pracownią na rzecz Wszystkich Istot:

- korytarz GKPn-28A Lasy Nadodrzańskie,
- korytarz GKPn-27 Puszcza Gorzowska,
- korytarz GKPn-28B Puszcza Gorzowska - Puszcza Piaskowa,
- korytarz KPn-29A Puszcza Gorzowska - Puszcza Bukowa,
- korytarz KPn-29B Dolina Płoni i Miedwie.

Przebieg korytarzy ekologicznych na terenie Powiatu Myśliborskiego przedstawiono na kolejnej rycinie.

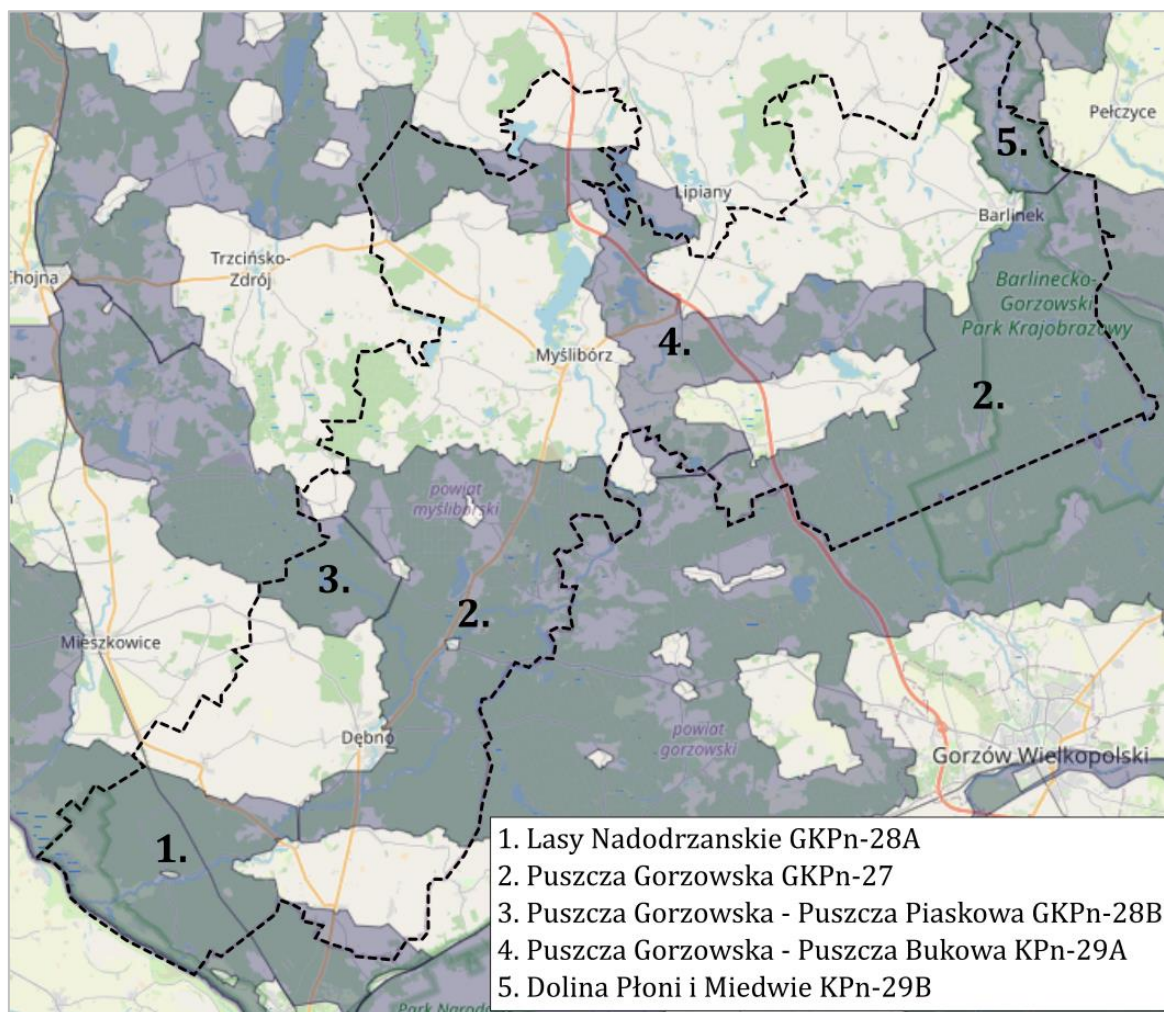

Rysunek 2. Przebieg korytarzy ekologicznych na terenie Powiatu Myśliborskiego

Źródło: <http://mapa.korytarze.pl/>

Zgodnie z Centralnym Rejestrem Form Ochrony Przyrody prowadzonym przez Generalną Dyрекcję Ochrony Środowiska na terenie Powiatu Myśliborskiego znajdują się następujące formy ochrony przyrody:

- obszar Natura 2000 Jezioro Kozie PLH320010;
- obszar Natura 2000 Ujście Warty PLC080001;
- obszar Natura 2000 Dzikie Las PLH320060;
- obszar Natura 2000 Jezioro Dobropolskie PLH320070;
- obszar Natura 2000 Gogolice-Kosa PLH320038;
- obszar Natura 2000 Ostoja Barlinecka PLH080071;
- obszar Natura 2000 Dolina Płoni i Jezioro Miedwie PLH320006;
- obszar Natura 2000 Dolna Odra PLH320037;
- obszar Natura 2000 Pojezierze Myśliborskie PLH320014;
- obszar Natura 2000 Ostoja Witnicko-Dębniańska PLB320015;
- obszar Natura 2000 Puszcza Barlinecka PLB080001;
- obszar Natura 2000 Dolina Dolnej Odry PLB320003;
- rezerwat przyrody „Tchórzyno”;
- rezerwat przyrody „Jezioro Jasne”;
- rezerwat przyrody „Czapli Ostrów”;

- rezerwat przyrody „Długogóry”;
- rezerwat przyrody „Markowe Błota”;
- rezerwat przyrody „Cisy Boleszkowickie”;
- rezerwat przyrody „Skalisty Jar Libberta”;
- Barlinecko-Gorzowski Park Krajobrazowy;
- Park Krajobrazowy „Ujście Warty”;
- obszar chronionego krajobrazu „A (Dębno-Gorzów)”;
- obszar chronionego krajobrazu „B (Myślibórz)”;
- obszar chronionego krajobrazu „C (Barlinek)”;
- zespół przyrodniczo-krajobrazowy „Porzecze”;
- użytki ekologiczne (łącznie 92);
- pomniki przyrody (łącznie 113).

Szczegółowy opis istniejących form ochrony przyrody na terenie Powiatu Myśliborskiego wraz z przedstawieniem ich lokalizacji zamieszczono w rozdziale 7 „Oddziaływanie na formy ochrony przyrody, w tym na cele i przedmioty ochrony obszarów Natura 2000”.

4.9. Istniejące problemy ochrony środowiska

Na podstawie przeprowadzonego opisu i diagnozy stanu środowiska zidentyfikowano następujące najważniejsze problemy środowiskowe na terenie Powiatu Myśliborskiego:

4) **Występowanie przekroczeń dopuszczalnych standardów jakości powietrza.**

Zgodnie z „Roczną oceną jakości powietrza w województwie zachodniopomorskim – raport wojewódzki za rok 2019” (GIOŚ RWMŚ w Szczecinie, 2020 r.) na terenie powiatu myśliborskiego wyznaczono 3 obszary przekroczeń docelowego stężenia rocznego benzo(a)pirenu w powietrzu ze względu na kryterium ochrony zdrowia ludzi. Łączna powierzchnia wyznaczonych obszarów przekroczeń docelowego stężenia B(a)P na terenie powiatu wynosi 28,0 km², w tym: na terenie Gminy Barlinek (miasto Barlinek) – 14,0 km²; na terenie Gminy Myślibórz (miasto Myślibórz) – 9,0 km²; na terenie Gminy Dębno (miasto Dębno) – 5,0 km². Pomiary wykonywane w 2019 roku wykazały wyraźną sezonowość występowania benzo(a)pirenu w powietrzu. Stężenia w okresach zimowych były kilkukrotnie wyższe niż w sezonie letnim. Oznacza to, iż głównym źródłem emisji tego zanieczyszczenia do powietrza jest spalanie paliw związane z ogrzewaniem mieszkań. Łącznie na terenie strefy zachodniopomorskiej w 2019 r. wskazano 33 obszary przekroczeń poziomu docelowego B(a)P w powietrzu. Są to przede wszystkim większe miasta powiatowe lub gminne, gdzie występuje duża koncentracja ludności. W miejscach, gdzie przeważa zabudowa jednorodzinna i funkcjonują systemy indywidualnego ogrzewania budynków dochodzi do kumulacji zanieczyszczeń. Jest to efekt wzmożonej emisji ze spalania paliw stałych (często słabej jakości) w paleniskach domowych.

5) **Zła jakość wód powierzchniowych.**

W latach 2011-2018 badaniami i oceną jakości wód powierzchniowych prowadzonymi w ramach Państwowego Monitoringu Środowiska objęte były następujące JCWP położone w obrębie Powiatu Myśliborskiego: JCWP Myśliborskie; JCWP Sitno Wielkie; JCWP Ostrowiec; JCWP Barlineckie; JCWP Maszówek (Kanał Maszówek); JCWP Pręga; JCWP Olchowy Rów; JCWP Kanał Młyński; JCWP Kłodawka; JCWP Pełcz; JCWP Santoczna; JCWP Kosa; JCWP Myśla od wypływu z Jez. Myśliborskiego do ujścia; JCWP Odra od Warty do Odry Zachodniej; JCWP Witna; JCWP Rurzyca od źródeł do Kalicy.

Stan ogólny zdecydowanej większości monitorowanych JCWP (14 z 16) oceniony został jako ZŁY. Zły stan ogólny badanych JCWP wynikał ze stanu/potencjału ekologicznego gorszego niż dobry oraz złego stanu chemicznego. W przypadku JCWP Kosa oraz JCWP Kanał Maszówek nie można było ocenić ogólnego stanu wód ze względu na brak przeprowadzonych badań stanu chemicznego tych JCWP. Najwyższą klasę stanu/potencjału ekologicznego (klasa II – dobry stan/potencjał) przyznano JCWP Jez.

Barlineckie oraz JCWP Kosa, natomiast najniższą klasę (IV – stan/potencjał słaby) przyznano JCWP Witna oraz JCWP Odra od Warty do Odry Zachodniej. Stan/potencjał ekologiczny większości badanych JCWP określony został jako umiarkowany (III klasa jakości). Jedynymi JCWP o dobrym stanie chemicznym wód na terenie powiatu są: JCWP Jez. Myśliborskie, JCWP Kanał Maszówek oraz JCWP Pełcz.

6) **Występowanie przekroczeń dopuszczalnych poziomów dźwięku w środowisku.**

Na terenie Powiatu Myśliborskiego głównie na obszarach miejskich, tj. Barlinka, Myśliborza i Dębna wyznaczono obszary z przekroczeniami dopuszczalnych poziomów dźwięku w środowisku, których źródło stanowią droga krajowa nr 23 (Dębno), droga krajowa nr 26 (Myślibórz) oraz droga wojewódzka nr 151 (Barlinek).

5. POTENCJALNE ZMIANY STANU ŚRODOWISKA W PRZYPADKU BRAKU REALIZACJI PROJEKTOWANEGO DOKUMENTU

Celem realizacji „Powiatowego Programu Ochrony Środowiska dla Powiatu Myśliborskiego na lata 2021-2024 z perspektywą do roku 2030” jest poprawa stanu poszczególnych komponentów środowiska na terenie powiatu. Należy zaznaczyć, iż odstępianie od wdrażania zapisów projektu przedmiotowego programu będzie oznaczać odstępianie od obowiązku realizacji strategicznych celów ochrony środowiska. Biorąc pod uwagę cel w jakim jest sporządzany i realizowany projekt programu (kompleksowa ochrona poszczególnych komponentów środowiska), należy uznać, iż środkami zapobiegającymi negatywnemu oddziaływaniu na środowisko są w rzeczywistości rozwiązania (zadania) zaproponowane do realizacji w projekcie.

W kolejnej tabeli przedstawiono podstawowe i najważniejsze potencjalne zmiany stanu środowiska w przypadku braku realizacji zadań wyznaczonych w „Powiatowym Programie Ochrony Środowiska dla Powiatu Myśliborskiego na lata 2021-2024 z perspektywą do roku 2030”.

Tabela 11. Potencjalne zmiany stanu środowiska w przypadku braku realizacji zadań wyznaczonych w „Powiatowym Programie Ochrony Środowiska dla Powiatu Myśliborskiego na lata 2021-2024 z perspektywą do roku 2030”

Zadania	Potencjalna zmiana stanu środowiska w wyniku braku realizacji wyznaczonych zadań	Ocena zmiany
Termomodernizacja budynku Młodzieżowego Ośrodka Wychowawczego w Renicach	Zwiększenie emisji zanieczyszczeń do powietrza – w efekcie pogorszenie jakości powietrza.	Negatywna
Termomodernizacja budynku Domu Wczasów Dziecięcych w Myśliborzu	Zwiększenie emisji zanieczyszczeń do powietrza – w efekcie pogorszenie jakości powietrza.	Negatywna
Termomodernizacja budynku Młodzieżowego Ośrodka Socjoterapii w Smolnicy	Zwiększenie emisji zanieczyszczeń do powietrza – w efekcie pogorszenie jakości powietrza.	Negatywna
Termomodernizacja budynku Regionalnej Placówki Opiekuńczo-Terapeutycznej w Dębnie	Zwiększenie emisji zanieczyszczeń do powietrza – w efekcie pogorszenie jakości powietrza.	Negatywna
Wymiana oświetlenia na LED we wszystkich placówkach oświatowych i jednostkach podległych Powiatowi Myśliborskiemu	Zwiększenie emisji zanieczyszczeń do powietrza – w efekcie pogorszenie jakości powietrza.	Negatywna
Termomodernizacja budynku przy ul. Spokojnej 13 w Myśliborzu	Zwiększenie emisji zanieczyszczeń do powietrza – w efekcie pogorszenie jakości powietrza.	Negatywna

**PROGNOZA ODDZIAŁYWANIA NA ŚRODOWISKO POWIATOWEGO PROGRAMU OCHRONY ŚRODOWISKA
DLA POWIATU MYŚLIBORSKIEGO NA LATA 2021-2024 Z PERSPEKTYWĄ DO ROKU 2030**

Zadania	Potencjalna zmiana stanu środowiska w wyniku braku realizacji wyznaczonych zadań	Ocena zmiany
Termomodernizacja budynku bursy szkolnej przy ul. Szosowej w Barlinku	Zwiększenie emisji zanieczyszczeń do powietrza – w efekcie pogorszenie jakości powietrza.	Negatywna
Modernizacja kotłów olejowych w Domu Pomocy Społecznej dla Osób Przewlekłe Somatycznie Chorych w Myśliborzu	Zwiększenie emisji zanieczyszczeń do powietrza – w efekcie pogorszenie jakości powietrza.	Negatywna
Termomodernizacja budynków użyteczności publicznej	Zwiększenie emisji zanieczyszczeń do powietrza – w efekcie pogorszenie jakości powietrza.	Negatywna
Termomodernizacja budynków mieszkalnych	Zwiększenie emisji zanieczyszczeń do powietrza – w efekcie pogorszenie jakości powietrza.	Negatywna
Wymiana przestarzałych źródeł grzewczych opalanych paliwami stałymi	Zwiększenie emisji zanieczyszczeń do powietrza – w efekcie pogorszenie jakości powietrza.	Negatywna
Rozbudowa i modernizacja systemu gazowniczego (w celu zwiększenia wykorzystania gazu ziemnego jako niskoemisyjnego nośnika energii)	Zwiększenie emisji zanieczyszczeń do powietrza – w efekcie pogorszenie jakości powietrza.	Negatywna
Rozbudowa i modernizacja systemu ciepłowniczego (w celu zwiększenia wykorzystania ciepła sieciowego jako niskoemisyjnego nośnika energii)	Zwiększenie emisji zanieczyszczeń do powietrza – w efekcie pogorszenie jakości powietrza.	Negatywna
Zwiększenie wykorzystania odnawialnych źródeł energii (np. kolektory słoneczne, pompy ciepła, fotowoltaika)	Zwiększenie emisji zanieczyszczeń do powietrza – w efekcie pogorszenie jakości powietrza.	Negatywna
Modernizacja, przebudowa i remonty dróg krajowych	Zwiększenie emisji zanieczyszczeń do powietrza – w efekcie pogorszenie jakości powietrza.	Negatywna
Modernizacja, przebudowa i remonty dróg wojewódzkich	Zwiększenie emisji zanieczyszczeń do powietrza – w efekcie pogorszenie jakości powietrza.	Negatywna
Modernizacja, przebudowa i remonty dróg powiatowych	Zwiększenie emisji zanieczyszczeń do powietrza – w efekcie pogorszenie jakości powietrza.	Negatywna
Modernizacja, przebudowa i remonty dróg gminnych	Zwiększenie emisji zanieczyszczeń do powietrza – w efekcie pogorszenie jakości powietrza.	Negatywna
Budowa nowych odcinków dróg rowerowych	Zwiększenie emisji zanieczyszczeń do powietrza – w efekcie pogorszenie jakości powietrza.	Negatywna
Zakup niskoemisyjnego taboru służbowego	Zwiększenie emisji zanieczyszczeń do powietrza – w efekcie pogorszenie jakości powietrza.	Negatywna
Budowa i remonty chodników	Zwiększenie emisji zanieczyszczeń do powietrza – w efekcie pogorszenie jakości powietrza.	Negatywna
Modernizacja przemysłowych źródeł ciepła	Zwiększenie emisji zanieczyszczeń do powietrza – w efekcie pogorszenie jakości powietrza.	Negatywna
Konserwacja i budowa energooszczędnego oświetlenia ulicznego	Zwiększenie emisji zanieczyszczeń do powietrza – w efekcie pogorszenie jakości powietrza.	Negatywna

**PROGNOZA ODDZIAŁYWANIA NA ŚRODOWISKO POWIATOWEGO PROGRAMU OCHRONY ŚRODOWISKA
DLA POWIATU MYŚLIBORSKIEGO NA LATA 2021-2024 Z PERSPEKTYWĄ DO ROKU 2030**

Zadania	Potencjalna zmiana stanu środowiska w wyniku braku realizacji wyznaczonych zadań	Ocena zmiany
Modernizacja systemów do redukcji zanieczyszczeń pyłowo-gazowych	Zwiększenie emisji zanieczyszczeń do powietrza – w efekcie pogorszenie jakości powietrza.	Negatywna
Kontrola podmiotów korzystających ze środowiska (w zakresie emisji zanieczyszczeń pyłowo-gazowych do powietrza)	Zwiększenie emisji zanieczyszczeń do powietrza – w efekcie pogorszenie jakości powietrza.	Negatywna
Wnikliwe prowadzenie postępowań dotyczących wydawania pozwoleń na emisję gazów i pyłów	Zwiększenie emisji zanieczyszczeń do powietrza – w efekcie pogorszenie jakości powietrza.	Negatywna
Kontrola gospodarstw domowych z zakresu zakazu spalania odpadów oraz nieodpowiedniego paliwa	Zwiększenie emisji zanieczyszczeń do powietrza – w efekcie pogorszenie jakości powietrza.	Negatywna
Uwzględnianie w MPZP zapisów dotyczących stosowania ekologicznego ogrzewania w tym OZE	Zwiększenie emisji zanieczyszczeń do powietrza – w efekcie pogorszenie jakości powietrza.	Negatywna
Promocja niskoemisyjnych i alternatywnych środków transportu (np. ruchu rowerowego, komunikacji zbiorowej elektromobilności)	Zwiększenie emisji zanieczyszczeń do powietrza – w efekcie pogorszenie jakości powietrza.	Negatywna
Prowadzenie działań edukacyjnych i informacyjnych z zakresu ochrony jakości powietrza	Zwiększenie emisji zanieczyszczeń do powietrza – w efekcie pogorszenie jakości powietrza.	Negatywna
Prowadzenie działań edukacyjnych i informacyjnych z zakresu szkodliwości i zakazu spalania odpadów	Zwiększenie emisji zanieczyszczeń do powietrza – w efekcie pogorszenie jakości powietrza.	Negatywna
Budowa obwodnicy Myśliborza	Wzrost emisji hałasu do środowiska - pogorszenie klimatu akustycznego.	Negatywna
Budowa obwodnicy Barlinka (II etap)	Wzrost emisji hałasu do środowiska - pogorszenie klimatu akustycznego.	Negatywna
Organizacja i rozwój publicznego transportu zbiorowego	Wzrost emisji hałasu do środowiska - pogorszenie klimatu akustycznego.	Negatywna
Kontrola podmiotów gospodarczych w zakresie emitowanego hałasu	Wzrost emisji hałasu do środowiska - pogorszenie klimatu akustycznego.	Negatywna
Prowadzenie pomiarów hałasu komunikacyjnego i przemysłowego	Wzrost emisji hałasu do środowiska - pogorszenie klimatu akustycznego.	Negatywna
Sporządzanie map akustycznych	Wzrost emisji hałasu do środowiska - pogorszenie klimatu akustycznego.	Negatywna
Wydawanie decyzji o dopuszczalnym poziomie hałasu	Wzrost emisji hałasu do środowiska - pogorszenie klimatu akustycznego.	Negatywna
Opracowywanie MPZP uwzględniających ochronę akustyczną terenów	Wzrost emisji hałasu do środowiska - pogorszenie klimatu akustycznego.	Negatywna
Prowadzenie działań edukacyjnych i informacyjnych z zakresu szkodliwości oraz ochroną przed hałasem	Wzrost emisji hałasu do środowiska - pogorszenie klimatu akustycznego.	Negatywna
Modernizacja infrastruktury elektroenergetycznej (w tym wymiana linii napowietrznych na kablowe)	Wzrost natężenia promieniowania elektromagnetycznego w środowisku.	Negatywna
Monitorowanie oraz ocena poziomów pól elektromagnetycznych w środowisku	Wzrost natężenia promieniowania elektromagnetycznego w środowisku.	Negatywna
Kontrola instalacji emitujących PEM	Wzrost natężenia promieniowania elektromagnetycznego w środowisku.	Negatywna

**PROGNOZA ODDZIAŁYWANIA NA ŚRODOWISKO POWIATOWEGO PROGRAMU OCHRONY ŚRODOWISKA
DLA POWIATU MYŚLIBORSKIEGO NA LATA 2021-2024 Z PERSPEKTYWĄ DO ROKU 2030**

Zadania	Potencjalna zmiana stanu środowiska w wyniku braku realizacji wyznaczonych zadań	Ocena zmiany
Kontrola zgłaszanych instalacji emitujących PEM	Wzrost natężenia promieniowania elektromagnetycznego w środowisku.	Negatywna
Uwzględnianie w MPZP zapisów dotyczących ochrony przed PEM	Wzrost natężenia promieniowania elektromagnetycznego w środowisku.	Negatywna
Budowa wału cofkowego Chlewice-Porzecze	Wzrost zasięgu i skutków oddziaływania powodzi (brak adaptacji do zmian klimatycznych).	Negatywna
Realizacja prac konserwacyjno-utrzymawczych wód	Wzrost zasięgu i skutków oddziaływania suszy i powodzi-podtopień (brak adaptacji do zmian klimatycznych).	Negatywna
Remonty i bieżące utrzymanie urządzeń i budowli wodnych (w tym wałów przeciwpowodziowych)	Wzrost zasięgu i skutków oddziaływania suszy i powodzi-podtopień (brak adaptacji do zmian klimatycznych).	Negatywna
Modernizacja i bieżące utrzymanie urządzeń melioracyjnych	Wzrost zasięgu i skutków oddziaływania suszy i powodzi-podtopień (brak adaptacji do zmian klimatycznych).	Negatywna
Rozbudowa systemu kanalizacji deszczowej	Wzrost zasięgu i skutków oddziaływania powodzi i podtopień (brak adaptacji do zmian klimatycznych).	Negatywna
Zwiększenie retencji obszaru powiatu (tworzenie nowych zadrzewień i zalesień, budowa obiektów małej retencji, utrzymanie i rozwój terenów zieleni)	Wzrost zasięgu i skutków oddziaływania suszy i powodzi-podtopień (brak adaptacji do zmian klimatycznych).	Negatywna
Ustanowienie obszaru ochronnego dla GZWP nr 134 Dębno	Wzrost dopływu zanieczyszczeń do wód – pogorszenie jakości wód	Negatywna
Ustanowienie obszaru ochronnego dla GZWP nr 135 Barlinek	Wzrost dopływu zanieczyszczeń do wód – pogorszenie jakości wód	Negatywna
Realizacja „Programu działań mających na celu zmniejszenie zanieczyszczenia wód azotanami pochodzącymi ze źródeł rolniczych”	Wzrost dopływu zanieczyszczeń do wód – pogorszenie jakości wód	Negatywna
Realizacja programów rolno-środowiskowych w zakresie ochrony wód	Wzrost dopływu zanieczyszczeń do wód – pogorszenie jakości wód	Negatywna
Kontrola stanu technicznego przydomowych oczyszczalni ścieków i zbiorników bezodpływowych oraz częstotliwości ich opróżniania	Wzrost dopływu zanieczyszczeń do wód – pogorszenie jakości wód	Negatywna
Prowadzenie monitoringu jakości wód (powierzchniowych i podziemnych)	Wzrost dopływu zanieczyszczeń do wód – pogorszenie jakości wód	Negatywna
Udzielanie oraz kontrola przestrzegania wydanych pozwoleń wodno-prawnych	Wzrost dopływu zanieczyszczeń do wód – pogorszenie jakości wód	Negatywna
Kontrola podmiotów korzystających ze środowiska (w zakresie prowadzenia prawidłowej gospodarki wodno-ściekowej)	Wzrost dopływu zanieczyszczeń do wód – pogorszenie jakości wód	Negatywna
Prowadzenie akcji edukacyjno-informacyjnych z zakresu oszczędzania wody oraz prawidłowego postępowania ze ściekami	Wzrost dopływu zanieczyszczeń do wód – pogorszenie jakości wód	Negatywna
Modernizacja, rozbudowa i wymiana infrastruktury wodociągowej	Wzrost dopływu zanieczyszczeń do wód – pogorszenie jakości wód	Negatywna

**PROGNOZA ODDZIAŁYWANIA NA ŚRODOWISKO POWIATOWEGO PROGRAMU OCHRONY ŚRODOWISKA
DLA POWIATU MYŚLIBORSKIEGO NA LATA 2021-2024 Z PERSPEKTYWĄ DO ROKU 2030**

Zadania	Potencjalna zmiana stanu środowiska w wyniku braku realizacji wyznaczonych zadań	Ocena zmiany
Modernizacja, rozbudowa i wymiana infrastruktury kanalizacyjnej (w tym oczyszczalni ścieków)	Wzrost dopływu zanieczyszczeń do wód – pogorszenie jakości wód	Negatywna
Modernizacja oczyszczalni ścieków oraz wymiana sieci wodociągowej w Młodzieżowym Ośrodku Wychowawczym w Renicach	Wzrost dopływu zanieczyszczeń do wód – pogorszenie jakości wód	Negatywna
Kontrola jakości wody przeznaczonej do spożycia	Wzrost dopływu zanieczyszczeń do wód – pogorszenie jakości wód	Negatywna
Udzielanie oraz kontrola przestrzegania wydanych pozwoleń wodno-prawnych	Wzrost dopływu zanieczyszczeń do wód – pogorszenie jakości wód	Negatywna
Kontrola podmiotów korzystających ze środowiska (w zakresie prowadzenia prawidłowej gospodarki wodno-ściekowej)	Wzrost dopływu zanieczyszczeń do wód – pogorszenie jakości wód	Negatywna
Prowadzenie akcji edukacyjno-informacyjnych z zakresu oszczędzania wody oraz prawidłowego postępowania ze ściekami	Wzrost dopływu zanieczyszczeń do wód – pogorszenie jakości wód	Negatywna
Rozpoznawanie i dokumentowanie nowych złóż kopalin	Zmniejszenie dostępnych zasobów złóż kopalin	Negatywna
Rekultywacja obszarów poeksploatacyjnych	Zniekształcenie krajobrazu. Ryzyko zanieczyszczenia środowiska wodno-gruntowego. Degradacja gleb.	Negatywna
Wykorzystywanie nowoczesnych technik wydobywczych ograniczających straty surowców oraz negatywne oddziaływanie środowiskowe	Zmniejszenie dostępnych zasobów złóż kopalin	Negatywna
Prowadzenie bieżącej kontroli w zakresie przestrzegania wydanych koncesji oraz eliminacja nielegalnego wydobycia kopalin	Zmniejszenie dostępnych zasobów złóż kopalin	Negatywna
Ochrona złóż kopalin w procesie planowania przestrzennego	Zmniejszenie dostępnych zasobów złóż kopalin	Negatywna
Realizacja programów rolno-środowiskowych w zakresie ochrony gleb	Zmniejszenie dostępnych zasobów złóż kopalin	Negatywna
Ochrona gleb o wysokich klasach bonitacyjnych przed wyłączeniem z użytkowania rolniczego	Degradacja gleb. Zmniejszenie powierzchni gruntów „czynnych” biologicznie.	Negatywna
Rekultywacja składowisk odpadów	Degradacja gleb. Ryzyko zanieczyszczenia środowiska wodno-gruntowego.	Negatywna
Rekultywacja i remediacja obszarów zdegradowanych i zanieczyszczonych	Degradacja gleb. Ryzyko zanieczyszczenia środowiska wodno-gruntowego.	Negatywna
Bieżące utrzymanie czystości na terenach publicznych oraz likwidacja dzikich wysypisk odpadów	Degradacja gleb. Ryzyko zanieczyszczenia środowiska wodno-gruntowego.	Negatywna
Monitorowanie gleb użytkowanych rolniczo	Degradacja gleb. Ryzyko zanieczyszczenia środowiska wodno-gruntowego.	Negatywna
Identyfikacja potencjalnych historycznych zanieczyszczeń powierzchni ziemi oraz prowadzenie wykazu	Degradacja gleb. Ryzyko zanieczyszczenia środowiska wodno-gruntowego.	Negatywna

**PROGNOZA ODDZIAŁYWANIA NA ŚRODOWISKO POWIATOWEGO PROGRAMU OCHRONY ŚRODOWISKA
DLA POWIATU MYŚLIBORSKIEGO NA LATA 2021-2024 Z PERSPEKTYWĄ DO ROKU 2030**

Zadania	Potencjalna zmiana stanu środowiska w wyniku braku realizacji wyznaczonych zadań	Ocena zmiany
Opracowywanie nowych miejscowych planów zagospodarowania przestrzennego	Degradacja gleb. Zmniejszenie powierzchni gruntów „czynnych” biologicznie.	Negatywna
Prowadzenie szkoleń przez ZODR w zakresie zapobiegania degradacji gleb	Degradacja gleb. Ryzyko zanieczyszczenia środowiska wodno-gruntowego.	Negatywna
Zwiększanie osiąganych poziomów recyklingu odpadów papieru, tworzyw sztucznych, szkła, metalu	Wzrost zużycia surowców oraz zasobów naturalnych. Ogólne zwiększenie presji na zasoby środowiska.	Negatywna
Zwiększanie osiąganych poziomów recyklingu odpadów budowlanych i rozbiórkowych	Wzrost zużycia surowców oraz zasobów naturalnych. Ogólne zwiększenie presji na zasoby środowiska.	Negatywna
Osiąganie korzystniejszych poziomów ograniczenia masy odpadów komunalnych ulegających biodegradacji przekazywanych do składowania	Wzrost zużycia surowców oraz zasobów naturalnych. Ogólne zwiększenie presji na zasoby środowiska.	Negatywna
Rozwój i modernizacja zakładu utylizacji i zagospodarowania odpadów w m. Dalsze w celu zwiększenia efektywności przetwarzania odpadów	Wzrost zużycia surowców oraz zasobów naturalnych. Ogólne zwiększenie presji na zasoby środowiska.	Negatywna
Systematyczne usuwanie i unieszkodliwianie wyrobów azbestowych	Powstawanie „dzikich wysypisk” odpadów.	Negatywna
Zmniejszenie ilości wytwarzanych odpadów gospodarczych i przemysłowych	Wzrost zużycia surowców oraz zasobów naturalnych. Ogólne zwiększenie presji na zasoby środowiska.	Negatywna
Zwiększenie ilości odpadów poddawanych procesowi odzysku i recyklingu	Wzrost zużycia surowców oraz zasobów naturalnych. Ogólne zwiększenie presji na zasoby środowiska.	Negatywna
Kontrola mieszkańców w zakresie prawidłowego postępowania z odpadami komunalnymi	Powstawanie „dzikich wysypisk” odpadów.	Negatywna
Kontrola podmiotów gosp. w zakresie właściwej prowadzonej gospodarki odpadami	Powstawanie „dzikich wysypisk” odpadów.	Negatywna
Prowadzenie akcji edukacyjno-informacyjnych z zakresu zapobiegania powstawaniu odpadów oraz prowadzenia selektywnej zbiórki odpadów	Wzrost zużycia surowców oraz zasobów naturalnych. Ogólne zwiększenie presji na zasoby środowiska.	Negatywna
Ustanawianie nowych form ochrony przyrody	Utrata i degradacja cennych zasobów przyrodniczych (gatunków i siedlisk).	Negatywna
Ustanawianie planów zadań ochronnych/ planów ochrony dla istniejących form ochrony przyrody	Utrata i degradacja cennych zasobów przyrodniczych (gatunków i siedlisk).	Negatywna
Bieżąca pielęgnacja, ochrona i utrzymanie istniejących form ochrony przyrody oraz miejsc cennych przyrodniczo	Utrata i degradacja cennych zasobów przyrodniczych (gatunków i siedlisk).	Negatywna
Zalesianie nowych terenów	Zmniejszenie powierzchni lasów. Ubożenie zasobów leśnych.	Negatywna

**PROGNOZA ODDZIAŁYWANIA NA ŚRODOWISKO POWIATOWEGO PROGRAMU OCHRONY ŚRODOWISKA
DLA POWIATU MYŚLIBORSKIEGO NA LATA 2021-2024 Z PERSPEKTYWĄ DO ROKU 2030**

Zadania	Potencjalna zmiana stanu środowiska w wyniku braku realizacji wyznaczonych zadań	Ocena zmiany
Ochrona, pielęgnowanie i utrzymywanie obszarów leśnych w dobrym stanie	Pogorszenie stanu zdrowotnego (degradacja) obszarów leśnych. Zmniejszenie powierzchni lasów.	Negatywna
Rozwój systemu ochrony przeciwpożarowej lasów	Pogorszenie stanu zdrowotnego (degradacja) obszarów leśnych. Zmniejszenie powierzchni lasów.	Negatywna
Prowadzenie nadzoru nad gospodarką leśną w lasach niestanowiących własności Skarbu Państwa	Pogorszenie stanu zdrowotnego (degradacja) obszarów leśnych. Zmniejszenie powierzchni lasów.	Negatywna
Rewitalizacja parku przy Młodzieżowym Ośrodku Wychowawczym w Renicach	Zubożenie zasobów przyrodniczych obszarów zurbanizowanych.	Negatywna
Tworzenie oraz bieżące utrzymanie i rewitalizacja terenów zieleni urządzonej	Zubożenie zasobów przyrodniczych obszarów zurbanizowanych.	Negatywna
Wnikliwe prowadzenie postępowań dotyczących wycinki drzew	Zubożenie zasobów przyrodniczych obszarów zurbanizowanych.	Negatywna
Podnoszenie świadomości przyrodniczej społeczeństwa oraz promocja walorów przyrodniczych powiatu	Wzrost presji antropogenicznej na zasoby przyrodnicze.	Negatywna
Doskonalenie procedur oraz rozwój infrastruktury i systemów z zakresu przeciwdziałania wystąpienia poważnej awarii	Zwiększenie ryzyka wystąpienia poważnej awarii. Wzrost negatywnego oddziaływania środowiskowego powstałego wskutek zaistnienia poważnej awarii.	Negatywna
Kontrola zakładów ZDR	Zwiększenie ryzyka wystąpienia poważnej awarii. Wzrost negatywnego oddziaływania środowiskowego powstałego wskutek zaistnienia poważnej awarii.	Negatywna
Kontrola zakładów przemysłowych (I i II kategorii uciążliwości dla środowiska)	Zwiększenie ryzyka wystąpienia poważnej awarii. Wzrost negatywnego oddziaływania środowiskowego powstałego wskutek zaistnienia poważnej awarii.	Negatywna
Finansowanie działalności OSP	Zwiększenie ryzyka wystąpienia poważnej awarii. Wzrost negatywnego oddziaływania środowiskowego powstałego wskutek zaistnienia poważnej awarii.	Negatywna
Współdziałanie w zakresie doskonalenia systemu zarządzania kryzysowego i edukacji mieszkańców	Zwiększenie ryzyka wystąpienia poważnej awarii. Wzrost negatywnego oddziaływania środowiskowego powstałego wskutek zaistnienia poważnej awarii.	Negatywna

Źródło: opracowanie własne

Jak wynika z powyższej tabeli brak realizacji zadań wyznaczonych w „Powiatowym Programie Ochrony Środowiska dla Powiatu Myśliborskiego na lata 2021-2024 z perspektywą do roku 2030” wpłynie jednoznacznie negatywnie na środowisko poprzez pogorszenie stanu wszystkich jego komponentów – wód powierzchniowych i podziemnych, powietrza, gleb, zasobów geologicznych oraz zasobów przyrodniczych.

6. PRZEWIDYWANE ZNACZĄCE ODDZIAŁYWANIA NA ŚRODOWISKO

Działania nieinwestycyjnie (kontrolne, administracyjne, edukacyjne, organizacyjne) zaplanowane do realizacji w ramach „Powiatowego Programu Ochrony Środowiska dla Powiatu Myśliborskiego na lata 2021-2024 z perspektywą do roku 2030” czyli:

- kontrola podmiotów korzystających ze środowiska (w zakresie emisji zanieczyszczeń pyłowo-gazowych do powietrza);
- wnikliwe prowadzenie postępowań dotyczących wydawania pozwoleń na emisję gazów i pyłów;
- kontrola gospodarstw domowych z zakresu zakazu spalania odpadów oraz nieodpowiedniego paliwa;
- uwzględnianie w MPZP zapisów dotyczących stosowania ekologicznego ogrzewania w tym OZE;
- promocja niskoemisyjnych i alternatywnych środków transportu (np. ruchu rowerowego, komunikacji zbiorowej elektromobilności);
- prowadzenie działań edukacyjnych i informacyjnych z zakresu ochrony jakości powietrza;
- prowadzenie działań edukacyjnych i informacyjnych z zakresu szkodliwości i zakazu spalania odpadów;
- organizacja i rozwój publicznego transportu zbiorowego;
- kontrola podmiotów gospodarczych w zakresie emitowanego hałasu;
- prowadzenie pomiarów hałasu komunikacyjnego i przemysłowego;
- sporządzanie map akustycznych;
- wydawanie decyzji o dopuszczalnym poziomie hałasu;
- opracowywanie MPZP uwzględniających ochronę akustyczną terenów;
- prowadzenie działań edukacyjnych i informacyjnych z zakresu szkodliwości oraz ochroną przed hałasem;
- monitorowanie oraz ocena poziomów pól elektromagnetycznych w środowisku;
- kontrola instalacji emitujących PEM;
- uwzględnianie w MPZP zapisów dotyczących ochrony przed PEM;
- ustanowienie obszaru ochronnego dla GZWP nr 134 Dębno;
- ustanowienie obszaru ochronnego dla GZWP nr 135 Barlinek;
- kontrola stanu technicznego przydomowych oczyszczalni ścieków i zbiorników bezodpływowych oraz częstotliwości ich opróżniania;
- prowadzenie monitoringu jakości wód (powierzchniowych i podziemnych);
- udzielanie oraz kontrola przestrzegania wydanych pozwoleń wodno-prawnych;
- kontrola podmiotów korzystających ze środowiska (w zakresie prowadzenia prawidłowej gospodarki wodno-ściekowej);
- prowadzenie akcji edukacyjno-informacyjnych z zakresu oszczędzania wody oraz prawidłowego postępowania ze ściekami;
- kontrola jakości wody przeznaczonej do spożycia;
- udzielanie oraz kontrola przestrzegania wydanych pozwoleń wodno-prawnych;
- kontrola podmiotów korzystających ze środowiska (w zakresie prowadzenia prawidłowej gospodarki wodno-ściekowej);
- prowadzenie akcji edukacyjno-informacyjnych z zakresu oszczędzania wody oraz prawidłowego postępowania ze ściekami;
- rozpoznawanie i dokumentowanie nowych złóż kopalin;
- prowadzenie bieżącej kontroli w zakresie przestrzegania wydanych koncesji oraz eliminacja nielegalnego wydobycia kopalin;
- ochrona złóż kopalin w procesie planowania przestrzennego;
- ochrona gleb o wysokich klasach bonitacyjnych przed wyłączeniem z użytkowania rolniczego;
- monitorowanie gleb użytkowanych rolniczo;

- identyfikacja potencjalnych historycznych zanieczyszczeń powierzchni ziemi oraz prowadzenie wykazu;
- opracowywanie nowych miejscowych planów zagospodarowania przestrzennego;
- prowadzenie szkoleń przez ZODR w zakresie zapobiegania degradacji gleb;
- zwiększanie osiągniętych poziomów recyklingu odpadów papieru, tworzyw sztucznych, szkła, metalu;
- zwiększanie osiągniętych poziomów recyklingu odpadów budowlanych i rozbiórkowych;
- osiąganie korzystniejszych poziomów ograniczenia masy odpadów komunalnych ulegających biodegradacji przekazywanych do składowania;
- zmniejszenie ilości wytwarzanych odpadów gospodarczych i przemysłowych;
- zwiększenie ilości odpadów poddawanych procesowi odzysku i recyklingu;
- kontrola mieszkańców w zakresie prawidłowego postępowania z odpadami komunalnymi;
- kontrola podmiotów gosp. w zakresie właściwie prowadzonej gospodarki odpadami;
- prowadzenie akcji edukacyjno-informacyjnych z zakresu zapobiegania powstawaniu odpadów oraz prowadzenia selektywnej zbiórki odpadów;
- ustanawianie nowych form ochrony przyrody;
- ustanawianie planów zadań ochronnych/ planów ochrony dla istniejących form ochrony przyrody;
- prowadzenie nadzoru nad gospodarką leśną w lasach niestanowiących własności Skarbu Państwa;
- wnikliwe prowadzenie postępowań dotyczących wycinki drzew;
- podnoszenie świadomości przyrodniczej społeczeństwa oraz promocja walorów przyrodniczych powiatu;
- doskonalenie procedur oraz rozwój infrastruktury i systemów z zakresu przeciwdziałania wystąpienia poważnej awarii;
- kontrola zakładów ZDR;
- kontrola zakładów przemysłowych (I i II kategorii uciążliwości dla środowiska);
- finansowanie działalności OSP;
- współdziałanie w zakresie doskonalenia systemu zarządzania kryzysowego i edukacji mieszkańców;

nie będą wywierały bezpośredniego oddziaływania środowiskowego. Ich realizacja wpłynie w sposób pośredni pozytywnie na wszystkie komponenty środowiska, a więc różnorodność biologiczną, ludzi, zwierzęta, rośliny, wodę, powietrze, powierzchnię ziemi, krajobraz, klimat, zasoby naturalne, zabytki oraz dobra materialne.

Bezpośrednie oddziaływania środowiskowe wystąpią dla działań inwestycyjnych zaplanowanych do realizacji w ramach POŚ.

Identyfikację oddziaływań środowiskowych dla poszczególnych działań inwestycyjnych uwzględnionych w „Powiatowym Programie Ochrony Środowiska dla Powiatu Myśliborskiego na lata 2021-2024 z perspektywą do roku 2030” określono w kolejnej tabeli.

Tabela 12. Identyfikacja oddziaływań środowiskowych dla poszczególnych działań inwestycyjnych uwzględnionych w „Powiatowym Programie Ochrony Środowiska dla Powiatu Myśliborskiego na lata 2021-2024 z perspektywą do roku 2030”

Zadanie	Pozytywne	Negatywne
Termomodernizacja budynku Młodzieżowego Ośrodka Wychowawczego w Renicach	Stale, długoterminowe , pośrednie/ bezpośrednie na powietrze, klimat, ludzi, zwierzęta, rośliny, zasoby naturalne, zabytki, krajobraz, dobra materialne.	Chwilowe, krótkoterminowe , pośrednie/ bezpośrednie na ludzi, zwierzęta, powietrze (etap budowy/realizacji) .
Termomodernizacja budynku Domu Wczasów Dziecięcych w Myśliborzu	Stale, długoterminowe , pośrednie/ bezpośrednie na powietrze, klimat, ludzi, zwierzęta, rośliny, zasoby naturalne, zabytki, krajobraz, dobra materialne.	Chwilowe, krótkoterminowe , pośrednie/ bezpośrednie na ludzi, zwierzęta, powietrze (etap budowy/realizacji) .
Termomodernizacja budynku Młodzieżowego Ośrodka Socjoterapii w Smolnicy	Stale, długoterminowe , pośrednie/ bezpośrednie na powietrze, klimat, ludzi, zwierzęta, rośliny, zasoby naturalne, zabytki, krajobraz, dobra materialne.	Chwilowe, krótkoterminowe , pośrednie/ bezpośrednie na ludzi, zwierzęta, powietrze (etap budowy/realizacji) .
Termomodernizacja budynku Regionalnej Placówki Opiekuńczo-Terapeutycznej w Dębnie	Stale, długoterminowe , pośrednie/ bezpośrednie na powietrze, klimat, ludzi, zwierzęta, rośliny, zasoby naturalne, zabytki, krajobraz, dobra materialne.	Chwilowe, krótkoterminowe , pośrednie/ bezpośrednie na ludzi, zwierzęta, powietrze (etap budowy/realizacji) .
Wymiana oświetlenia na LED we wszystkich placówkach oświatowych i jednostkach podległych Powiatowi Myśliborskiemu	Stale, długoterminowe , pośrednie/ bezpośrednie na powietrze, klimat, ludzi, zwierzęta, rośliny, zasoby naturalne, zabytki, dobra materialne.	Chwilowe, krótkoterminowe , pośrednie/ bezpośrednie na ludzi, zwierzęta, powietrze (etap budowy/realizacji) .
Termomodernizacja budynku przy ul. Spokojnej 13 w Myśliborzu	Stale, długoterminowe , pośrednie/ bezpośrednie na powietrze, klimat, ludzi, zwierzęta, rośliny, zasoby naturalne, zabytki, krajobraz, dobra materialne.	Chwilowe, krótkoterminowe , pośrednie/ bezpośrednie na ludzi, zwierzęta, powietrze (etap budowy/realizacji) .
Termomodernizacja budynku bursy szkolnej przy ul. Szosowej w Barlinku	Stale, długoterminowe , pośrednie/ bezpośrednie na powietrze, klimat, ludzi, zwierzęta, rośliny, zasoby naturalne, zabytki, krajobraz, dobra materialne.	Chwilowe, krótkoterminowe , pośrednie/ bezpośrednie na ludzi, zwierzęta, powietrze (etap budowy/realizacji) .
Modernizacja kotłów olejowych w Domu Pomocy Społecznej dla Osób Przewlekłe Somatycznie Chorych w Myśliborzu	Stale, długoterminowe , pośrednie/ bezpośrednie na powietrze, klimat, ludzi, zwierzęta, rośliny, zasoby naturalne, zabytki, dobra materialne.	Chwilowe, krótkoterminowe , pośrednie/ bezpośrednie na ludzi, powietrze (etap budowy/realizacji) .
Termomodernizacja budynków użyteczności publicznej	Stale, długoterminowe , pośrednie/ bezpośrednie na powietrze, klimat, ludzi, zwierzęta, rośliny, zasoby naturalne, zabytki, krajobraz, dobra materialne.	Chwilowe, krótkoterminowe , pośrednie/ bezpośrednie na ludzi, zwierzęta, powietrze (etap budowy/realizacji) .

**PROGNOZA ODDZIAŁYWANIA NA ŚRODOWISKO POWIATOWEGO PROGRAMU OCHRONY ŚRODOWISKA
DLA POWIATU MYŚLIBORSKIEGO NA LATA 2021-2024 Z PERSPEKTYWĄ DO ROKU 2030**

Zadanie	Pozytywne	Negatywne
Termomodernizacja budynków mieszkalnych	Stale, długoterminowe , pośrednie/ bezpośrednie na powietrze, klimat, ludzi, zwierzęta, rośliny, zasoby naturalne, zabytki, krajobraz, dobra materialne.	Chwilowe, krótkoterminowe , pośrednie/ bezpośrednie na ludzi, zwierzęta, powietrze (etap budowy/realizacji) .
Wymiana przestarzałych źródeł grzewczych opalanych paliwami stałymi	Stale, długoterminowe , pośrednie/ bezpośrednie na powietrze, klimat, ludzi, zwierzęta, rośliny, zasoby naturalne, zabytki, dobra materialne.	Chwilowe, krótkoterminowe , pośrednie/ bezpośrednie na ludzi, zwierzęta, powietrze (etap budowy/realizacji) .
Rozbudowa i modernizacja systemu gazowniczego (w celu zwiększenia wykorzystania gazu ziemnego jako niskoemisyjnego nośnika energii)	Stale, długoterminowe , pośrednie/ bezpośrednie na powietrze, klimat, ludzi, zwierzęta, rośliny, zasoby naturalne.	Chwilowe, krótkoterminowe , pośrednie/ bezpośrednie na ludzi, zwierzęta, rośliny, powietrze, powierzchnię ziemi, krajobraz (etap budowy/realizacji) .
Rozbudowa i modernizacja systemu ciepłowniczego (w celu zwiększenia wykorzystania ciepła sieciowego jako niskoemisyjnego nośnika energii)	Stale, długoterminowe , pośrednie/ bezpośrednie na powietrze, klimat, ludzi, zwierzęta, rośliny, zasoby naturalne.	Chwilowe, krótkoterminowe , pośrednie/ bezpośrednie na ludzi, zwierzęta, rośliny, powietrze, powierzchnię ziemi, krajobraz (etap budowy/realizacji) .
Zwiększenie wykorzystania odnawialnych źródeł energii (np. kolektory słoneczne, pompy ciepła, fotowoltaika)	Stale, długoterminowe , pośrednie/ bezpośrednie na powietrze, klimat, ludzi, zwierzęta, rośliny, zasoby naturalne, dobra materialne.	Chwilowe, krótkoterminowe , pośrednie/ bezpośrednie na ludzi, zwierzęta, powietrze (etap budowy/realizacji) .
Modernizacja, przebudowa i remonty dróg krajowych	Stale, długoterminowe , pośrednie/ bezpośrednie na powietrze, klimat, ludzi, zwierzęta, rośliny, zasoby naturalne.	Chwilowe, krótkoterminowe , pośrednie/ bezpośrednie na ludzi, zwierzęta, rośliny, powietrze, powierzchnię ziemi, krajobraz (etap budowy/realizacji) .
Modernizacja, przebudowa i remonty dróg wojewódzkich	Stale, długoterminowe , pośrednie/ bezpośrednie na powietrze, klimat, ludzi, zwierzęta, rośliny, zasoby naturalne.	Chwilowe, krótkoterminowe , pośrednie/ bezpośrednie na ludzi, zwierzęta, rośliny, powietrze, powierzchnię ziemi, krajobraz (etap budowy/realizacji) .
Modernizacja, przebudowa i remonty dróg powiatowych	Stale, długoterminowe , pośrednie/ bezpośrednie na powietrze, klimat, ludzi, zwierzęta, rośliny, zasoby naturalne.	Chwilowe, krótkoterminowe , pośrednie/ bezpośrednie na ludzi, zwierzęta, rośliny, powietrze, powierzchnię ziemi, krajobraz (etap budowy/realizacji) .
Modernizacja, przebudowa i remonty dróg gminnych	Stale, długoterminowe , pośrednie/ bezpośrednie na powietrze, klimat, ludzi, zwierzęta, rośliny, zasoby naturalne.	Chwilowe, krótkoterminowe , pośrednie/ bezpośrednie na ludzi, zwierzęta, rośliny, powietrze, powierzchnię ziemi, krajobraz (etap budowy/realizacji) .

**PROGNOZA ODDZIAŁYWANIA NA ŚRODOWISKO POWIATOWEGO PROGRAMU OCHRONY ŚRODOWISKA
DLA POWIATU MYŚLIBORSKIEGO NA LATA 2021-2024 Z PERSPEKTYWĄ DO ROKU 2030**

Zadanie	Pozytywne	Negatywne
Budowa nowych odcinków dróg rowerowych	Stale, długoterminowe , pośrednie/ bezpośrednie na powietrze, klimat, ludzi, zwierzęta, rośliny, zasoby naturalne.	Chwilowe, krótkoterminowe , pośrednie/ bezpośrednie na ludzi, zwierzęta, rośliny, powietrze, powierzchnię ziemi, krajobraz (etap budowy/realizacji) .
Zakup niskoemisyjnego taboru służbowego	Stale, długoterminowe , pośrednie/ bezpośrednie na powietrze, klimat, ludzi, zasoby naturalne.	Brak
Budowa i remonty chodników	Stale, długoterminowe , pośrednie/ bezpośrednie na powietrze, klimat, ludzi, zwierzęta, rośliny, zasoby naturalne.	Chwilowe, krótkoterminowe , pośrednie/ bezpośrednie na ludzi, zwierzęta, rośliny, powietrze, powierzchnię ziemi, krajobraz (etap budowy/realizacji) .
Modernizacja przemysłowych źródeł ciepła	Stale, długoterminowe , pośrednie/ bezpośrednie na powietrze, klimat, ludzi, zwierzęta, rośliny, zasoby naturalne, zabytki, dobra materialne.	Chwilowe, krótkoterminowe , pośrednie/ bezpośrednie na ludzi, zwierzęta, powietrze (etap budowy/realizacji) .
Konserwacja i budowa energooszczędnego oświetlenia ulicznego	Stale, długoterminowe , pośrednie/ bezpośrednie na powietrze, klimat, ludzi, zasoby naturalne, krajobraz.	Chwilowe, krótkoterminowe , pośrednie/ bezpośrednie na ludzi, rośliny, powietrze, powierzchnię ziemi, krajobraz (etap budowy/realizacji) .
Modernizacja systemów do redukcji zanieczyszczeń pyłowo-gazowych	Stale, długoterminowe , pośrednie/ bezpośrednie na powietrze, klimat, ludzi, zwierzęta, rośliny, zasoby naturalne.	Chwilowe, krótkoterminowe , pośrednie/ bezpośrednie na ludzi, zwierzęta, powietrze (etap budowy/realizacji) .
Budowa obwodnicy Myśliborza	Stale, długoterminowe , pośrednie/ bezpośrednie na powietrze, klimat, ludzi, zwierzęta, rośliny, zasoby naturalne.	Chwilowe, krótkoterminowe , pośrednie/ bezpośrednie na ludzi, zwierzęta, rośliny, powietrze, powierzchnię ziemi, krajobraz (etap budowy/realizacji) .
Budowa obwodnicy Barlinka (II etap)	Stale, długoterminowe , pośrednie/ bezpośrednie na powietrze, klimat, ludzi, zwierzęta, rośliny, zasoby naturalne.	Chwilowe, krótkoterminowe , pośrednie/ bezpośrednie na ludzi, zwierzęta, rośliny, powietrze, powierzchnię ziemi, krajobraz (etap budowy/realizacji) .
Modernizacja infrastruktury elektroenergetycznej (w tym wymiana linii napowietrznych na kablowe)	Stale, długoterminowe , pośrednie/ bezpośrednie na powietrze, klimat, ludzi, zwierzęta, rośliny, zasoby naturalne.	Chwilowe, krótkoterminowe , pośrednie/ bezpośrednie na ludzi, zwierzęta, powietrze (etap budowy/realizacji) .
Budowa wału cofkowego Chlewice-Porzecze	Stale, długoterminowe , pośrednie/ bezpośrednie na ludzi, dobra materialne, wodę, adaptację do zmian klimatu.	Chwilowe, krótkoterminowe , pośrednie/ bezpośrednie na zwierzęta, rośliny, powietrze, krajobraz, powierzchnię ziemi (etap budowy/realizacji) .

**PROGNOZA ODDZIAŁYWANIA NA ŚRODOWISKO POWIATOWEGO PROGRAMU OCHRONY ŚRODOWISKA
DLA POWIATU MYŚLIBORSKIEGO NA LATA 2021-2024 Z PERSPEKTYWĄ DO ROKU 2030**

Zadanie	Pozytywne	Negatywne
Realizacja prac konserwacyjno-utrzymawczych wód	Stale, długoterminowe , pośrednie/ bezpośrednie na ludzi, dobra materialne, wodę, adaptację do zmian klimatu.	Chwilowe, krótkoterminowe , pośrednie/ bezpośrednie na zwierzęta, rośliny (etap budowy/realizacji) .
Remonty i bieżące utrzymanie urządzeń i budowli wodnych (w tym wałów przeciwpowodziowych)	Stale, długoterminowe , pośrednie/ bezpośrednie na ludzi, dobra materialne, wodę, adaptację do zmian klimatu.	Chwilowe, krótkoterminowe , pośrednie/ bezpośrednie na zwierzęta, rośliny (etap budowy/realizacji) .
Modernizacja i bieżące utrzymanie urządzeń melioracyjnych	Stale, długoterminowe , pośrednie/ bezpośrednie na ludzi, dobra materialne, wodę, adaptację do zmian klimatu.	Chwilowe, krótkoterminowe , pośrednie/ bezpośrednie na zwierzęta, rośliny (etap budowy/realizacji) .
Rozbudowa systemu kanalizacji deszczowej	Stale, długoterminowe , pośrednie/ bezpośrednie na ludzi, dobra materialne, wodę, adaptację do zmian klimatu.	Chwilowe, krótkoterminowe , pośrednie/ bezpośrednie na zwierzęta, rośliny, powietrze, krajobraz, powierzchnię ziemi (etap budowy/realizacji) .
Zwiększenie retencji obszaru powiatu (tworzenie nowych zadrzewień i zalesień, budowa obiektów małej retencji, utrzymanie i rozwój terenów zieleni)	Stale, długoterminowe , pośrednie/ bezpośrednie na ludzi, dobra materialne, zasoby naturalne, wodę, adaptację do zmian klimatu, różnorodność biologiczną, krajobraz.	Chwilowe, krótkoterminowe , pośrednie/ bezpośrednie na zwierzęta, rośliny, powietrze, krajobraz, powierzchnię ziemi (etap budowy/realizacji) .
Realizacja „Programu działań mających na celu zmniejszenie zanieczyszczenia wód azotanami pochodzącymi ze źródeł rolniczych”	Stale, długoterminowe , pośrednie/ bezpośrednie na wodę, ludzi, zwierzęta, rośliny, różnorodność biologiczną, zasoby naturalne.	Brak
Realizacja programów rolno-środowiskowych w zakresie ochrony wód	Stale, długoterminowe , pośrednie/ bezpośrednie na wodę, ludzi, zwierzęta, rośliny, różnorodność biologiczną, zasoby naturalne.	Brak
Modernizacja, rozbudowa i wymiana infrastruktury wodociągowej	Stale, długoterminowe , pośrednie/ bezpośrednie na wodę, ludzi, zwierzęta, rośliny, zasoby naturalne, adaptację do zmian klimatu	Chwilowe, krótkoterminowe , pośrednie/ bezpośrednie na ludzi, zwierzęta, rośliny, powietrze, powierzchnię ziemi, krajobraz (etap budowy/realizacji) .
Modernizacja, rozbudowa i wymiana infrastruktury kanalizacyjnej (w tym oczyszczalni ścieków)	Stale, długoterminowe , pośrednie/ bezpośrednie na wodę, ludzi, zwierzęta, rośliny, zasoby naturalne, adaptację do zmian klimatu	Chwilowe, krótkoterminowe , pośrednie/ bezpośrednie na ludzi, zwierzęta, rośliny, powietrze, powierzchnię ziemi, krajobraz (etap budowy/realizacji) .
Modernizacja oczyszczalni ścieków oraz wymiana sieci wodociągowej w Młodzieżowym Ośrodku Wychowawczym w Renicach	Stale, długoterminowe , pośrednie/ bezpośrednie na wodę, ludzi, zwierzęta, rośliny, zasoby naturalne, adaptację do zmian klimatu	Chwilowe, krótkoterminowe , pośrednie/ bezpośrednie na ludzi, zwierzęta, rośliny, powietrze, powierzchnię ziemi, krajobraz (etap budowy/realizacji) .

**PROGNOZA ODDZIAŁYWANIA NA ŚRODOWISKO POWIATOWEGO PROGRAMU OCHRONY ŚRODOWISKA
DLA POWIATU MYŚLIBORSKIEGO NA LATA 2021-2024 Z PERSPEKTYWĄ DO ROKU 2030**

Zadanie	Pozytywne	Negatywne
Rekultywacja obszarów poeksploatacyjnych	Stale, długoterminowe , pośrednie/ bezpośrednie na wodę, ludzi, zwierzęta, rośliny, różnorodność biologiczną, powierzchnię ziemi, zasoby naturalne, dobra materialne, krajobraz.	Chwilowe, krótkoterminowe , pośrednie/ bezpośrednie na zwierzęta, rośliny, powietrze (etap budowy/realizacji) .
Wykorzystywanie nowoczesnych technik wydobywczych ograniczających straty surowców oraz negatywne oddziaływania środowiskowe	Stale, długoterminowe , pośrednie/ bezpośrednie na zasoby naturalne.	Brak
Realizacja programów rolno-środowiskowych w zakresie ochrony gleb	Stale, długoterminowe , pośrednie/ bezpośrednie na wodę, ludzi, zwierzęta, rośliny, różnorodność biologiczną, zasoby naturalne.	Brak
Rekultywacja składowisk odpadów	Stale, długoterminowe , pośrednie/ bezpośrednie na wodę, ludzi, zwierzęta, rośliny, różnorodność biologiczną, powierzchnię ziemi, zasoby naturalne, dobra materialne, krajobraz.	Chwilowe, krótkoterminowe , pośrednie/ bezpośrednie na zwierzęta, rośliny, powietrze (etap budowy/realizacji) .
Rekultywacja i remediacja obszarów zdegradowanych i zanieczyszczonych	Stale, długoterminowe , pośrednie/ bezpośrednie na wodę, ludzi, zwierzęta, rośliny, różnorodność biologiczną, powierzchnię ziemi, zasoby naturalne, dobra materialne, krajobraz.	Chwilowe, krótkoterminowe , pośrednie/ bezpośrednie na zwierzęta, rośliny, powietrze, krajobraz (etap budowy/realizacji) .
Bieżące utrzymanie czystości na terenach publicznych oraz likwidacja dzikich wysypisk odpadów	Stale, długoterminowe , pośrednie/ bezpośrednie na powierzchnię ziemi, wodę, krajobraz, różnorodność biologiczną, zwierzęta, rośliny, ludzi, dobra materialne.	Brak
Rozwój i modernizacja zakładu utylizacji i zagospodarowania odpadów w m. Dalsze w celu zwiększenia efektywności przetwarzania odpadów	Stale, długoterminowe , pośrednie/ bezpośrednie na zasoby naturalne.	Chwilowe, krótkoterminowe , pośrednie/ bezpośrednie na zwierzęta, rośliny, powietrze, powierzchnię ziemi (etap budowy/realizacji) .
Systematyczne usuwanie i unieszkodliwianie wyrobów azbestowych	Stale, długoterminowe , pośrednie/ bezpośrednie na ludzi, powierzchnię ziemi, krajobraz, powietrze, dobra materialne.	Chwilowe, krótkoterminowe , pośrednie/ bezpośrednie na ludzi, zwierzęta, powietrze (etap budowy/realizacji) .
Bieżąca pielęgnacja, ochrona i utrzymanie istniejących form ochrony przyrody oraz miejsc cennych przyrodniczo	Stale, długoterminowe , pośrednie/ bezpośrednie na powierzchnię ziemi, krajobraz, wodę, różnorodność biologiczną, zwierzęta, rośliny,	Brak
Zalesianie nowych terenów	Stale, długoterminowe , pośrednie/ bezpośrednie na powierzchnię ziemi, wodę, powietrze, krajobraz, różnorodność biologiczną, zwierzęta, rośliny, adaptację do zmian klimatu	Brak

*PROGNOZA ODDZIAŁYWANIA NA ŚRODOWISKO POWIATOWEGO PROGRAMU OCHRONY ŚRODOWISKA
DLA POWIATU MYŚLIBORSKIEGO NA LATA 2021-2024 Z PERSPEKTYWĄ DO ROKU 2030*

Zadanie	Pozytywne	Negatywne
Ochrona, pielęgnowanie i utrzymywanie obszarów leśnych w dobrym stanie	Stale, długoterminowe , pośrednie/ bezpośrednie na powierzchnię ziemi, wodę, powietrze, krajobraz, różnorodność biologiczną, zwierzęta, rośliny, adaptację do zmian klimatu	Brak
Rozwój systemu ochrony przeciwpożarowej lasów	Stale, długoterminowe , pośrednie/ bezpośrednie na powierzchnię ziemi, wodę, powietrze, krajobraz, różnorodność biologiczną, zwierzęta, rośliny, adaptację do zmian klimatu	Brak
Rewitalizacja parku przy Młodzieżowym Ośrodku Wychowawczym w Renicach	Stale, długoterminowe , pośrednie/ bezpośrednie na powierzchnię ziemi, wodę, krajobraz, różnorodność biologiczną, zwierzęta, rośliny, ludzi, dobra materialne.	Brak
Tworzenie oraz bieżące utrzymanie i rewitalizacja terenów zieleni urządzonej	Stale, długoterminowe , pośrednie/ bezpośrednie na wodę, ludzi, zwierzęta, rośliny, różnorodność biologiczną, powierzchnię ziemi, adaptację do zmian klimatu, dobra materialne, krajobraz.	Brak

Źródło: opracowanie własne

Jak wynika z poprzedniej tabeli wszystkie działania inwestycyjne uwzględnione w „Powiatowym Programie Ochrony Środowiska dla Powiatu Myśliborskiego na lata 2021-2024 z perspektywą do roku 2030” będą oddziaływać w sposób pozytywny stały i długoterminowy na poszczególne komponenty środowiskowe.

Jednak część zadań uwzględnionych w Programie (jedynie na etapie ich budowy/realizacji) może oddziaływać negatywnie na środowisko. Będą to jednak oddziaływania o charakterze chwilowym i krótkoterminowym oraz w pełni odwracalne.

Należy zaznaczyć, iż konkretne oddziaływania środowiskowe będzie można ocenić dopiero w oparciu o określone dane projektowe i lokalizacyjne na etapie postępowania w sprawie wydania decyzji o środowiskowych uwarunkowaniach dla poszczególnych (konkretnych) inwestycji. Nadzrędnym celem wydawanych decyzji środowiskowych będzie takie ukształtowanie planowanego przedsięwzięcia, aby w jak najmniejszym stopniu pogorszyło ono stan środowiska (lub żeby negatywne oddziaływania w ogóle nie wystąpiły).

Zadania uwzględnione w POŚ realizowane będą w zdecydowanej większości na obszarach już zurbanizowanych (przekształconych antropogenicznie), w związku z czym ich negatywne oddziaływanie na zasoby przyrodnicze (faunę, florę, różnorodność biologiczną) będzie znacznie ograniczone (nie będą powstawały nowe obszary zurbanizowane powodujące defragmentację siedlisk przyrodniczych i osłabiające integralność przyrodniczą powiatu).

W kolejnej tabeli przedstawiono typowe negatywne oddziaływania środowiskowe występujące na etapie realizacji przedsięwzięć o charakterze budowlanym (budowa/rozbudowa/przebudowa infrastruktury liniowej oraz obiektów budowlanych).

Tabela 13. Typowe negatywne oddziaływania środowiskowe występujące na etapie realizacji przedsięwzięć o charakterze budowlanym (budowa/rozbudowa/przebudowa infrastruktury liniowej oraz obiektów budowlanych)

Element środowiska	Oddziaływanie
Wody podziemne i powierzchniowe	<p>Celem ochrony wód jest osiągnięcie celów środowiskowych dla jednolitych części wód powierzchniowych, jednolitych części wód podziemnych oraz obszarów chronionych, a także poprawa jakości wód oraz biologicznych stosunków w środowisku wodnym i na terenach podmokłych.</p> <p>Na etapie realizacji inwestycji, może teoretycznie nastąpić, przy niewłaściwie prowadzonych pracach negatywne oddziaływanie na środowisko wodne w miejscu i otoczeniu realizowanej inwestycji. W następstwie prac budowlanych nastąpić może również ingerencja w stosunki wodne w wyniku prac związanych z budową systemu odwodnienia, oddziaływanie to jednak będzie lokalne i krótkotrwałe.</p> <p>Istnieje możliwość zanieczyszczenia wód podziemnych w wyniku naruszenia nieprzepuszczalnych lub trudno przepuszczalnych warstw podczas prowadzenia prac ziemnych oraz możliwość skażenia środowiska wodno - gruntowego substancjami ropopochodnymi mogącymi przedostać się do gruntu i dalej do wód podziemnych w wyniku wycieków olejów, paliwa i innych środków chemicznych z uszkodzonych maszyn budowlanych. Na zapleczu budowy powstawać będą przede wszystkim ścieki bytowe. Powstające ścieki bytowe z zaplecza budowy powinny być odprowadzane do przewoźnych sanitariatów, a następnie wywożone do oczyszczalni ścieków.</p>
Gleby i powierzchnia terenu	<p>W związku z realizacją inwestycji główne oddziaływania, jakie mogą być generowane na etapie budowy będą dotyczyć następujących aspektów:</p> <ul style="list-style-type: none"> • przekształcenia rzeźby terenu, • niszczenia pokrywy glebowej na skutek używania ciężkiego sprzętu i zagęszczania profilu glebowego lub też jej całkowitego usuwania, jako warstwy gruntu nie nadającej się do posadowienia obiektów, • przemieszczania mas ziemnych, składowania, a nawet wymiany gruntów, • zanieczyszczenia fizyko-chemicznego gruntu substancjami i materiałami stosowanymi w trakcie prowadzenia prac, • zmiana stosunków wodnych: przesuszenie lub podtopienie gruntu,

Element środowiska	Oddziaływanie
	<ul style="list-style-type: none"> • możliwość zniszczenia głębiej położonych warstw geologicznych w skutek zdjęcia humusu, • narażenie wydobytej ziemi na działanie czynników atmosferycznych, • wyłączenie z eksploatacji gruntów rolnych w skutek trwałego zajęcia terenu pod projektowane inwestycje.
Powietrze	<p>Na etapie realizacji inwestycji źródłem oddziaływań w zakresie emisji pyłów i gazów mogą być:</p> <ul style="list-style-type: none"> • maszyny budowlane, • pojazdy transportujące materiały służące do budowy, • przechowywanie sypkich materiałów budowlanych, • szlifowanie i cięcie materiałów budowlanych, • prace wykończeniowe z wykorzystaniem materiałów zawierających rozpuszczalniki organiczne i inne substancje mogące przedostawać się do powietrza, • kładzenie mas bitumicznych. <p>Spośród wymienionych źródeł najistotniejszy wpływ na jakość powietrza w okresie realizacji przedsięwzięcia mają ciężkie roboty budowlane i transport materiałów sypkich.</p>
Klimat akustyczny	<p>Podczas wykonywania prac budowlanych, na obszarach sąsiadujących z terenem budowy, może lokalnie wystąpić pogorszenie klimatu akustycznego. Roboty będą obejmować wykonywanie prac ziemnych, dowóz materiałów do budowy przy użyciu sprzętu ciężkiego. Istotnym punktem podczas budowy jest transport surowców oraz materiałów, a także odpadów w okolicy placu budowy, jak również poza terenem budowy. Wykonanie prac wymaga użycia różnorodnych maszyn budowlanych takich jak koparki, spycharki, dźwigi, samochody ciężarowe itp. oraz urządzenia odznaczające się dużą mocą akustyczną takie jak szlifierki, piły itp. Wymienione operacje technologiczne i stosowane maszyny oraz urządzenia będą źródłem hałasu. Podczas budowy wytwarzany hałas będzie odznaczać się dużą zmiennością czasową jak również jego natężeniem. Rozkład czasowy emitowanego hałasu będzie dotyczył pory dnia, kiedy to będą wykonywane prace. Jednocześnie zmienność czasowa będzie uzależniona od postępów wykonywanych prac oraz harmonogramu ich wykonywania. Natężenie hałasu będzie uzależnione od rodzaju wykonywanych robot i użytkowanych urządzeń. Odczuwalne miary wytwarzanego hałasu będą również uzależnione od odległości obiektów chronionych przed hałasem od przeprowadzanych prac.</p>
Krajobraz	<p>W fazie budowy oddziaływanie na krajobraz będzie dotyczyć powstania placu budowy, tymczasowych dróg, miejsc magazynowania materiałów i odpadów. Sam plac budowy jako miejsce obniżające walory krajobrazowe będzie oddziaływać w sposób krótkotrwały i po zakończeniu robót oddziaływanie to ustąpi.</p>
Ludzie	<p>Faza realizacji wiązać się będzie głównie z zagrożeniem zdrowia i życia ludzi pracujących na terenie budowy oraz pobliskich mieszkańców. Oddziaływanie te związane będą z emisją drgań, hałasu, zanieczyszczeń powietrza. W czasie budowy emitowany będzie hałas przez maszyny budowlane. Przedłużona lub nadmierna ekspozycja na hałas może prowadzić do zaburzeń snu, podniesienia ciśnienia krwi, powodować efekty psychofizyczne i sercowo – naczyniowe, które ograniczają wydajność i prowokują rozdrażnienie. W trakcie realizacji przedsięwzięcia może dochodzić do negatywnych oddziaływań na zdrowie i życie ludzi poprzez emisję drgań i hałasu związaną z prowadzonymi pracami budowlanymi. Oddziaływani te można zmniejszyć poprzez ograniczenie pracy urządzeń najbardziej uciążliwych w obszarach zabudowanych. Ograniczenie emisji zanieczyszczeń powietrza można osiągnąć przez jak największe skrócenie okresu składowania materiałów sypkich, które mogą ulegać pyleniu w wyniku erozji wietrznej, a także powodować znaczne ubytki składowanych na hałdach materiałów. Czynnikiemami zwiększającymi ryzyko</p>

Element środowiska	Oddziaływanie
	<p>zdrowotne na etapie realizacji są również emisje zanieczyszczeń do powietrza. Zanieczyszczenie powietrza będzie miało charakter niezorganizowany, o zasięgu ograniczonym do terenu budowy. Głównymi zanieczyszczeniami powietrza będą:</p> <ul style="list-style-type: none"> • spaliny (tlenki azotu, dwutlenek węgla, węglowodory) z silników maszyn budowlanych oraz środków transportu, • pyły na skutek prowadzonych prac ziemnych oraz ruchu pojazdów. <p>Najbardziej narażone będą osoby zamieszkałe w sąsiedztwie inwestycji. Jednakże wszelkie uciążliwości będą krótkotrwałe, a ich skutki odwracalne. Oddziaływania te będą ściśle związane z przesuającym się frontem robót w pobliżu, którego będą największe. Przy standardowej organizacji etapu realizacji inwestycji nie przewiduje się wystąpienia negatywnych skutków w postaci trwałego pogorszenia zdrowia ludzi lub utraty życia. W trakcie realizacji przedsięwzięcia bezpośrednie zagrożenia dla ludzi mogą być również spowodowane wypadkami budowlanymi - wskutek nieprzestrzegania zasad bezpieczeństwa i higieny pracy lub w wyniku katastrofy budowlanej.</p>
Środowisko przyrodnicze	<p>Realizacja inwestycji może wywierać krótkookresowy negatywny wpływ na różnorodność biologiczną, faunę oraz florę. Faza budowy przedsięwzięć będzie odbywała się w terenie w znacznej części przekształconym antropogenicznie. W fazie tej może nastąpić m.in. likwidacja roślinności w miejscach wykonywania prac budowlanych, wycinka drzew i krzewów, płoszenie zwierząt. W zdecydowanej większości na terenach planowanych inwestycji występują gatunki częste i pospolite, typowe dla miejsc przekształconych antropogenicznie.</p> <p>Na etapie realizacji inwestycji najsilniejsze oddziaływanie będą związane z hałasem generowanym przez ciężki sprzęt budowlany. Oddziaływanie to może prowadzić do okresowego przemieszczenia się np. ptaków poza tereny przedsięwzięcia. Uciążliwości te jednak będą okresowe – ograniczone do etapu budowy, krótkotrwałe i odwracalne.</p>
Powstawanie odpadów	<p>Zamierzenia inwestycyjne planowane do realizacji w ramach przedmiotowego projektu dokumentu na etapie ich realizacji/budowy będą prowadzić do powstawania odpadów, co jest nieodzownym elementem wszystkich inwestycji budowlanych. Na etapie budowy poszczególnych inwestycji najpowszechniej powstającymi odpadami będą: materiały budowlane, gleba i ziemia z wykopów, opakowania po materiałach budowlanych i elementach budowlanych, odpady związane z obsługą techniczną placu budowy, odpady komunalne pochodzące z zaplecza socjalnego placu budowy. Zgodnie z obowiązującą ustawą z dnia 14 grudnia 2012 r. o odpadach, wytwarzanie odpadów niezwiązane z eksploatacją instalacji (w tym m.in. wytwarzanie odpadów w wyniku prac budowlanych, remontowych, rozbiórki) nie wymaga uzyskania pozwolenia ani innej decyzji w zakresie gospodarki odpadami. Podmiot zewnętrzny odbierający powstające odpady powinien natomiast posiadać uregulowany stan formalno-prawny w zakresie gospodarki odpadami, tj. posiadać zezwolenie na zbieranie lub przetwarzanie (odzysk / unieszkodliwienie) odpadów.</p>

Źródło: opracowanie własne

Oddziaływanie na środowisko wodne (w tym na cele środowiskowe zawarte w „Planie gospodarowania wodami na obszarze dorzecza Odry”)

Zadania przewidziane do realizacji w „Powiatowym Programie Ochrony Środowiska dla Powiatu Myśliborskiego na lata 2021-2024 z perspektywą do roku 2030” w ramach obszarów interwencji „gospodarowanie wodami” oraz „gospodarka wodno-ściekowa” wynikają bezpośrednio z „Planu gospodarowania wodami na obszarze dorzecza Odry”, a więc mają na celu osiągnięcie celów środowiskowych dla JCW znajdujących się na terenie Powiatu Myśliborskiego określonych w Planie.

Pozostałe zadania wyznaczone w POŚ nie dotyczą inwestycji w zakresie bezpośredniego gospodarowania zasobami wód powierzchniowych i podziemnych. Nie wpłyną również na znaczne zwiększenie poboru wód oraz produkcję ścieków, które naruszyłyby aktualny stan jakościowo-ilościowy zasobów wodnych na terenie powiatu.

Dodatkowe zaopatrzenie w wodę będzie wymagane do celów bytowych i technologicznych na etapie budowy obiektów np. do wytwarzania zapraw i mieszanek betonowych. Sposób pokrycia tego zapotrzebowania i wykorzystane źródła zaopatrzenia w wodę winny być określone we właściwych projektach organizacji budowy.

Zgodnie z tabelą nr 12 zamieszczoną w niniejszej prognozie na etapie realizacji inwestycji, może teoretycznie nastąpić, przy niewłaściwie prowadzonych pracach negatywne oddziaływanie na środowisko wodne w miejscu i otoczeniu realizowanej inwestycji. Oddziaływanie te jednak będą lokalne i krótkotrwałe.

Realizacja „Powiatowego Programu Ochrony Środowiska dla Powiatu Myśliborskiego na lata 2021-2024 z perspektywą do roku 2030” sprzyjać będzie osiągnięciu celów środowiskowych przypisanych jednolitym częściom wód zlokalizowanych na omawianym terenie, o których mowa w „Planie gospodarowania wodami na obszarze dorzecza Odry”, który do głównych zagrożeń związanych z ryzykiem nieosiągnięcia celów środowiskowych przez JCWP zalicza: presję komunalną i przemysłową związaną z nieuporządkowanym wprowadzaniem ścieków do wód i ziemi oraz zwiększanie powierzchni terenów izolowanych (zabudową miejsko-przemysłową), jak również – izolację koryt rzek poprzez ich szczelną zabudowę. Natomiast w przypadku JCWPd takim zagrożeniem jest deponowanie odpadów przemysłowych i komunalnych, niekontrolowane zrzuty nieoczyszczonych ścieków, a także eksploatacja surowców naturalnych, która prowadzi do osiadania terenu.

Wymienione w POŚ kierunki działań inwestycyjnych nie stanowią żadnego z ww. przedsięwzięć, które mogą stanowić zagrożenie osiągnięcia celów środowiskowych dla JCW na omawianym obszarze.

Biorąc pod uwagę z jednej strony – rodzaj i zakres zadań przewidzianych do realizacji w „Powiatowym Programie Ochrony Środowiska dla Powiatu Myśliborskiego na lata 2021-2024 z perspektywą do roku 2030”, a z drugiej – ww. potencjalne zagrożenia dla stanu wód zlewni, w której położony jest powiat, należy stwierdzić, iż brak jest podstaw, by planowane działania zaliczyć do kategorii inwestycji, które mogą w sposób trwały i nieodwracalny wpłynąć na pogorszenie stanu ilościowo-jakościowego ekosystemów wodnych na przedmiotowym obszarze.

Dodatkowo zadania określone w analizowanym dokumencie nie będą realizowane w strefach ochronnych ujęć wód podziemnych. W związku z czym nie są sprzeczne z przepisami dotyczącymi stref ochronnych, ze szczególnym uwzględnieniem nakazów obowiązujących na terenach ochrony bezpośredniej oraz zakazów, ograniczeń i nakazów obowiązujących na terenach ochrony pośredniej.

Oddziaływanie na powietrze

Wszystkie działania zaplanowane do realizacji w „Powiatowym Programie Ochrony Środowiska dla Powiatu Myśliborskiego na lata 2021-2024 z perspektywą do roku 2030” w obszarze interwencji ochrona klimatu i jakości powietrza nakierowane są na wzrost efektywności energetycznej oraz wzrost wykorzystania odnawialnych źródeł energii, co w konsekwencji przyniesie bezpośrednio, długotrwałe i stałe korzyści środowiskowe w postaci poprawy jakości powietrza atmosferycznego.

Oddziaływanie na klimat

Ze „Strategicznego planu adaptacji dla sektorów i obszarów wrażliwych na zmiany klimatu do roku 2020 z perspektywą do roku 2030” wynika, iż do roku 2030 zmiany klimatu będą miały dwojaki, pozytywny i negatywny wpływ na gospodarkę, społeczeństwo i środowisko.

Wzrost średniej temperatury powietrza będzie miał pozytywne skutki m.in. w postaci wydłużenia okresu wegetacyjnego, skrócenia okresu grzewczego oraz wydłużeniu sezonu turystycznego.

Dominujące są jednak przewidywane negatywne konsekwencje zmian klimatu. Ze zmianami klimatycznymi wiążą się niekorzystne zmiany warunków hydrologicznych. Wprawdzie roczne sumy opadów nie ulegają zasadniczym zmianom jednak ich charakter staje się bardziej losowy i nierównomierny, czego skutkiem są dłuższe okresy bezopadowe, przerywane gwałtownymi i nawałnymi opadami. Poziom wód gruntowych będzie się obniżał, co negatywnie wpłynie na różnorodność biologiczną i formy ochrony przyrody w szczególności na zbiorniki wodne i tereny podmokłe. Zmiany będzie można zaobserwować również w porze zimowej, gdzie skróci się okres zalegania pokrywy śnieżnej i jej grubość oraz nasili się proces ewaporacji, co wpłynie na spadek zasobów wodnych kraju.

Jednocześnie efektem zmian klimatu będzie zwiększanie częstotliwości występowania ekstremalnych zjawisk pogodowych i katastrof, które będą miały istotny wpływ na obszary wrażliwe i gospodarkę kraju. Podstawowe znaczenie będą miały ulewne deszcze niosące ryzyko powodzi i podtopień lub osuwisk – głównie na obszarach górskich i wyżynnych, ale także na zboczach dolin rzecznych i na klifach wzdłuż brzegu morskiego. Coraz częściej będzie można zaobserwować silne wiatry a nawet towarzyszące im incydentalnie trąby powietrzne i wyładowania atmosferyczne, które mogą znacząco wpłynąć m.in. na budownictwo oraz infrastrukturę energetyczną i transportową.

Bezpośrednie negatywne skutki zmian klimatu to również nasilenie się zjawiska eutrofizacji wód śródlądowych i wód przybrzeża, zwiększenie zagrożenia dla życia i zdrowia w wyniku stresu termicznego i wzrostu zanieczyszczeń powietrza, większe zapotrzebowanie na energię elektryczną w porze letniej, zmniejszenie potencjału chłodniczego elektrowni czego skutkiem będzie spadek mocy produkcyjnej i wiele innych

W ramach „Powiatowego Programu Ochrony Środowiska dla Powiatu Myśliborskiego na lata 2021-2024 z perspektywą do roku 2030” realizowane będą zadania, które wpłyną w sposób bezpośredni na łagodzenie zmian klimatu i adaptację do skutków jego zmian poprzez zmniejszenie emisji oraz wzrost pochłaniania gazów cieplarnianych oraz zmniejszenie oddziaływania następstw klęsk żywiołowych takich jak powodzie, podtopienia oraz susze. Do zadań takich zaliczają się m.in.:

- modernizacja energetyczna budynków oraz montaż instalacji OZE na budynkach;
- modernizacja przemysłowych źródeł ciepła oraz modernizacja systemów do redukcji zanieczyszczeń;
- modernizacja infrastruktury elektroenergetycznej;
- modernizacja i rozbudowa infrastruktury wodno-kanalizacyjnej;
- promowanie alternatywnych środków transportu;
- konserwacja i naprawa urządzeń melioracyjnych;
- zapewnienie drożności koryt cieków i kanałów;
- remonty i bieżące utrzymanie budowli wodnych;
- utrzymanie i pielęgnacja zieleni urządzonej oraz zagospodarowanie i rewitalizacja terenów zielonych;
- zalesianie nowych terenów (w tym gruntów zbędnych dla rolnictwa oraz nieużytków z uwzględnieniem uwarunkowań przyrodniczo-krajobrazowych).

Pozostałe zadania zaplanowane do realizacji w ramach Programu nie będą wywierać ani pozytywnego, ani negatywnego oddziaływania na klimat (w tym na warunki termiczne, anemometryczne i wilgotnościowe).

Oddziaływanie na krajobraz

Poza typowymi krótkotrwałymi i lokalnymi negatywnymi oddziaływaniami na krajobraz jakie zachodzą w fazie prac budowlanych „Powiatowy Program Ochrony Środowiska dla Powiatu Myśliborskiego na lata 2021-2024 z perspektywą do roku 2030” nie zakłada do realizacji inwestycji zmieniających i zakłócających w sposób trwały krajobraz powiatu. Wskutek realizacji POŚ nie powstaną nowe sztuczne dominanty krajobrazowe. Działania zaplanowane w Programie nie są więc sprzeczne z założeniami Europejskiej Konwencji Krajobrazowej sporządzonej we Florencji dnia 20 października 2000 r. (Dz. U. z 2006 r. Nr 14, poz. 98). Realizacja POŚ nie

wpłynie negatywnie na zachowanie i utrzymanie ważnych lub charakterystycznych cech krajobrazu powiatu.

Dodatkowo realizacja część zadań zaplanowanych w ramach POŚ np. utrzymanie i pielęgnacja zieleni urządzonej, zagospodarowanie i rewitalizacja terenów zielonych, zalesianie nowych obszarów czy zwiększenie retencji obszaru powiatu wpłynie w sposób pozytywny na krajobraz poprzez wprowadzenie nowych elementów przyrodniczych i wzrost jego różnorodności.

„Powiatowy Program Ochrony Środowiska dla Powiatu Myśliborskiego na lata 2021-2024 z perspektywą do roku 2030” nie określa do realizacji inwestycji polegających na budowie elektrowni wiatrowych oraz wielkopowierzchniowych wolnostojących instalacji paneli słonecznych, które mogłyby stanowić sztuczne dominanty krajobrazowe przez co zakłócałyby naturalne walory krajobrazu. Preferowanym rozwiązaniem z zakresu OZE jest stosowanie mikroinstalacji przydomowych (energetyka rozproszona) takich jak: kolektory słoneczne, pompy ciepła, ogniwa fotowoltaiczne. Rozwiązanie to ma na celu ograniczenie możliwych negatywnych oddziaływań środowiskowych związanych z budową i funkcjonowaniem odnawialnych źródeł energii na terenie powiatu, przy jednoczesnym wzroście produkcji „czystej” energii i poprawie jakości powietrza oraz brakiem negatywnego wpływu na krajobraz.

Oddziaływanie na zasoby naturalne

Realizacja zadań polegających na termomodernizacji budynków, wymianie przestarzałych urządzeń grzewczych czy stosowaniu instalacji OZE wpłynie w sposób bezpośredni na ograniczenie zużycia nieodnawialnych zasobów energetycznych (surowców energetycznych), co jest jednym z głównych założeń „Polityki energetycznej Polski do 2030” oraz pakietu klimatyczno-energetycznego. Natomiast działania polegające na modernizacji i rozwoju infrastruktury wodno-kanalizacyjnej, kontroli zbiorników bezodpływowych oraz przydomowych oczyszczalni ścieków wpłyną pozytywnie na stan ilościowy i jakościowy zasobów środowiska wodnego. Realizacja POŚ wpłynie więc w sposób długotrwale pozytywny na stan ilościowy i jakościowy zasobów naturalnych. Wzrost zużycia zasobów naturalnych w stosunku do stanu sprzed realizacji Programu wystąpi jedynie w fazie realizacji/budowy przedsięwzięć (zużycie materiałów budowlanych, energii).

Oddziaływania na powierzchnię ziemi

Działania wyznaczone do realizacji w Programie w ramach obszarów interwencji „zasoby geologiczne”, „gleby”, „gospodarka odpadami i zapobieganie powstawaniu odpadów” oraz „zasoby przyrodnicze” wpłyną w sposób bezpośredni i długotrwały korzystnie na gleby oraz powierzchnię ziemi. Rekultywacji i remediacji poddane zostaną tereny zdegradowane, zdewastowane oraz zanieczyszczone. Celem Programu jest również zwiększenie powierzchni gruntów „czynnych” biologicznie poprzez ograniczanie przeznaczania gruntów rolnych i leśnych na inne cele. Zadania z zakresu gospodarowania odpadami komunalnymi wpłyną na ograniczanie powstawania dzikich wysypisk odpadów. Bezpośrednio na polepszenie jakości gleb wpływają również wszystkie działania edukacyjne związane z propagowaniem odpowiedniej praktyki rolniczej w gospodarstwach rolnych oraz wdrażaniem programów rolno-środowiskowych.

Oddziaływanie na dobra materialne

Zadania zaplanowane do realizacji w ramach „Powiatowego Programu Ochrony Środowiska dla Powiatu Myśliborskiego na lata 2021-2024 z perspektywą do roku 2030” wpłyną w sposób długoterminowy pozytywny pośredni i bezpośredni na dobra materialne. Poniżej przedstawiono przykładowe pozytywne oddziaływania na dobra materialne wskutek realizacji poszczególnych zadań:

- termomodernizacja budynków → wzrost wartości nieruchomości, poprawa stanu technicznego; oszczędności związane z zakupem opału;
- modernizacja i poprawa stanu dróg → pozytywny wpływ na stan techniczny pojazdów;
- realizacja prac utrzymaniowych i konserwacyjnych cieków → brak podtopień i zalewania pól uprawnych, budynków;

- rozwój sieci kanalizacyjnej i przyłączane nowych odbiorców → wzrost wartości nieruchomości; niższe opłaty za odprowadzanie ścieków (niż w przypadku opróżniania zbiorników bezodpływowych);
- demontaż wyrobów zawierających azbest → poprawa stanu technicznego nieruchomości.

Oddziaływania na zabytki

Realizacja Programu nie wpłynie w sposób znaczący (pozytywny lub negatywny) na zabytki. Istotnym jest jednak, aby wszelkie prace realizowane w obrębie obiektów zabytkowych uzgadniane były z konserwatorem zabytków. Zadania wyznaczono w ramach POŚ nie mają na celu bezpośredniego wpływu na obiekty zabytkowe.

7. ODDZIAŁYWANIE NA FORMY OCHRONY PRZYRODY, W TYM NA CELE I PRZEDMIOTY OCHRONY OBSZARÓW NATURA 2000

OBSZARY NATURA 2000 NA TERENIE POWIATU

Zgodnie z Centralnym Rejestrem Form Ochrony Przyrody prowadzonym przez Generalną Dyрекcję Ochrony Środowiska na terenie Powiatu Myśliborskiego znajdują się następujące obszary Natura 2000:

- obszar Natura 2000 Jezioro Kozie PLH320010;
- obszar Natura 2000 Ujście Warty PLC080001;
- obszar Natura 2000 Dżicy Las PLH320060;
- obszar Natura 2000 Jezioro Dobropolskie PLH320070;
- obszar Natura 2000 Gogolice-Kosa PLH320038;
- obszar Natura 2000 Ostoja Barlinecka PLH080071;
- obszar Natura 2000 Dolina Płoni i Jezioro Miedwie PLH320006;
- obszar Natura 2000 Dolna Odra PLH320037;
- obszar Natura 2000 Pojezierze Myśliborskie PLH320014;
- obszar Natura 2000 Ostoja Witnicko-Dębnińska PLB320015;
- obszar Natura 2000 Puszcza Barlinecka PLB080001;
- obszar Natura 2000 Dolina Dolnej Odry PLB320003.

Charakterystykę obszarów Natura 2000 zlokalizowanych na terenie Powiatu Myśliborskiego przedstawiono w kolejnej tabeli.

Tabela 14. Charakterystyka obszarów Natura 2000 zlokalizowanych na terenie Powiatu Myśliborskiego

OBSZAR NATURA 2000 JEZIORO KOZIE	
Kod obszaru	PLH320010
Data wyznaczenia	05.02.2008 r.
Rodzaj ochrony	dyrektywa siedliskowa
Powierzchnia	179,36 ha
Plan zadań ochronnych	<ul style="list-style-type: none"> • Zarządzenie Regionalnego Dyrektora Ochrony Środowiska w Szczecinie z dnia 29 kwietnia 2014 r. w sprawie ustanowienia planu zadań ochronnych dla obszaru Natura 2000 Jezioro Kozie PLH320010. • Zarządzenie Regionalnego Dyrektora Ochrony Środowiska w Szczecinie i Regionalnego Dyrektora Ochrony Środowiska w Gorzowie Wielkopolskim z dnia 22 czerwca 2017 r. zmieniające zarządzenie w sprawie ustanowienia planu zadań ochronnych dla obszaru Natura 2000 Jezioro Kozie PLH320010.
Charakterystyka obszaru	Obszar mający znaczenie dla Wspólnoty „Jezioro Kozie” położony jest w północnej części mezoregionu Równiny Gorzowskiej, niemal na granicy z mezoregionem Pojezierza Myśliborskiego. Centralne miejsce w otoczeniu piaszczystego sandru

**PROGNOZA ODDZIAŁYWANIA NA ŚRODOWISKO POWIATOWEGO PROGRAMU OCHRONY ŚRODOWISKA
DLA POWIATU MYŚLIBORSKIEGO NA LATA 2021-2024 Z PERSPEKTYWĄ DO ROKU 2030**

	<p>Myśli zajmuje rozległe zagłębienie wytopiskowe z częściowo przepływowym jeziorem Kozim. Wody jeziora zasilane są przez liczne niewielkie, sztuczne dopływy (rowy) o charakterze okresowym oraz przez jeden dopływ stały, na wschodzie ostoi, gdzie niewielkim ciekim dopływa stosunkowo bogata w węglan wapnia woda ze źródlisk i torfianek śródleśnych. Obszar ten w przeważającej części związany jest z siedliskami hydrogenicznymi o ponadprzeciętnych walorach.</p>
Przedmiot ochrony	<ul style="list-style-type: none"> • 3140 – twardowodne oligo- i mezotroficzne zbiorniki wodne z podwodnymi łąkami ramienic <i>Charetea</i> (jeziora ramienicowe); • 6410 – zmiennowilgotne łąki trzęślicowe (<i>Molinion</i>); • 6510 – niżowe i górskie świeże łąki użytkowane ekstensywnie (<i>Arrhenatherion elatioris</i>); • 7210* – torfowiska nakredowe (<i>Cladietum marisci</i>, <i>Caricetum buxbaumii</i>, <i>Schoenetum nigricantis</i>); • 7230 – górskie i nizinne torfowiska zasadowe o charakterze młak, turzycowisk i mechowisk; • 1903 - (<i>Liparis loeselii</i>) Lipiennik Loesela.
OBSZAR NATURA 2000 UJŚCIE WARTY	
Kod obszaru	PLC080001
Data wyznaczenia	06.03.2009
Rodzaj ochrony	dyrektywa ptasia i siedliskowa
Powierzchnia	33 297,37 ha
Plan zadań ochronnych	BRAK
Charakterystyka obszaru	<p>Obszar obejmuje terasę zalewową Warty, przy jej ujściu do Odry, wraz z Kostrzyńskim Zbiornikiem Retencyjnym i fragmentem doliny Odry, poprzecinaną licznymi odnogami cieków, starorzeczami i kanałami. Na terenach zalewowych dominują okresowo zalewane łąki i pastwiska, szuwały, zarośla wierzb i łągi wierzbowe. Prawie co roku około 1/3 obszaru jest zalewana przez wodę, roczne wahania jej poziomu dochodzą do 3,5 m, a najwyższy poziom wody występuje przeważnie w marcu lub kwietniu. Zdarzają się ponadto silne wahania poziomu wód pomiędzy wczesną wiosną a późną jesienią. Na obszarze poza wałami dominują ekstensywnie użytkowane łąki i pola orne. Na krawędzi dolin wykształciły się płyty muraw kserotermicznych.</p>
Przedmiot ochrony	<p>Obszar obejmuje ostoję ptasią oraz siedliskową w tych samych granicach. Występuje co najmniej 35 gatunków ptaków z Załącznika I Dyrektywy Rady 79/409/EWG, 5 gatunków z Polskiej Czerwonej Księgi (PCK). W okresie lęgowym obszar zasiedla ohar - ponad 10% populacji krajowej (C3), gęgawa - ponad 7% populacji krajowej (C3), płaskonos - ponad 5% populacji krajowej (C3), kropiatka - 3-4% populacji krajowej (C6), krakwa - ponad 2% populacji krajowej (C3), czapla biała, łyska, szczytłak, ostrzygojad (PCK) i krwawodziób - powyżej 1% populacji krajowej (C3, C6), czernica, mewa mała, rybitwa białoczelna (PCK), rybitwa białoskrzydła (PCK), rybitwa czarna i wodniczka (PCK) - co najmniej 1% populacji krajowej (C3, C6), głowienka, kszczyk i śmieszka - około 1% populacji krajowej (C3); w stosunkowo wysokim zagęszczeniu (C7) występują: bocian biały, bocian czarny, derkacz, gąsiorek, jarzębatka, świergotek polny, podróżniczek, lerka, ortolan. W obrębie ostoi znajdują się dwie duże kolonie bocianów białych: w Czarnowie i Kamieniu Małym. W okresie wędrowek występuje gęś zbożowa - powyżej 15% populacji szlaku wędrowskiego (C3), łąbędź krzykliwy, gęgawa - powyżej 10% populacji szlaku wędrowskiego (C2, C3), krzyżówka - powyżej 5% populacji szlaku wędrowskiego (C3), na pierzowisku zbiera się 25 000 pierzających się ptaków, płaskonos - powyżej 4% populacji szlaku wędrowskiego, bocian czarny, czernica i głowienka - powyżej 2% populacji szlaku wędrowskiego i żuraw - powyżej 1% populacji szlaku wędrowskiego (C2); stosunkowo wysokie koncentracje (C7) osiągają: łąbędź czarnodzioby, cyraneczka, rożeniec, świstun, batalion, błotniak zbożowy; ptaki wodno-błotne występują w koncentracjach powyżej 20000 osobników (C4). W okresie zimy występuje co najmniej 1%</p>

**PROGNOZA ODDZIAŁYWANIA NA ŚRODOWISKO POWIATOWEGO PROGRAMU OCHRONY ŚRODOWISKA
DLA POWIATU MYŚLIBORSKIEGO NA LATA 2021-2024 Z PERSPEKTYWĄ DO ROKU 2030**

	<p>populacji szlaku wędrówkowego (C2 i C3) następujących gatunków ptaków: łabędź krzykliwy, krzyżówka, łyska; ptaki wodno-błotne występują w koncentracjach powyżej 20000 osobników (C4). Obszar jest ostoją ptasią o randze europejskiej E 32 (Rozlewiska Warty Słońsk). Obszar objęty częściowo Konwencją Ramsar. W obszarze występują chronione siedliska przyrodnicze, łącznie 11 typów, reprezentowanych przez 14 podtypów, reprezentujące dobrze zachowane fragmenty dolin dużych rzek i ich krawędzi, ze starorzeczami, okresowo zalewanymi łąkami i pastwiskami, lasami łągowymi, grądami i murawami kserotermicznymi. Łączna powierzchnia siedlisk chronionych na podstawie Dyrektywy Rady 92/43/EWG wynosi ponad 7% powierzchni obszaru. Część ostoi - dawny rezerwat Słońsk, obecnie część Parku Narodowego Ujście Warty jest jednym z najcenniejszych obszarów wodno-błotnych w Europie środkowej. Przy północno-zachodniej granicy obszaru znajduje się system umocnień obronnych, które są miejscem zimowania dla dużej kolonii nietoperzy (do 500 os.)</p>
OBSZAR NATURA 2000 DZICZY LAS	
Kod obszaru	PLH320060
Data wyznaczenia	01.03.2011
Rodzaj ochrony	dyrektywa siedliskowa
Powierzchnia	1 765,72 ha
Plan zadań ochronnych	<ul style="list-style-type: none"> • Zarządzenie Regionalnego Dyrektora Ochrony Środowiska w Szczecinie z dnia 29 kwietnia 2014 r. w sprawie ustanowienia planu zadań ochronnych dla obszaru Natura 2000 Dzikie Las PLH320060. • Zarządzenie Regionalnego Dyrektora Ochrony Środowiska w Szczecinie z dnia 10 sierpnia 2017 r. zmieniające zarządzenie w sprawie ustanowienia planu zadań ochronnych dla obszaru Natura 2000 Dzikie Las PLH320060.
Charakterystyka obszaru	<p>Wyróżnia się dużym urozmaiceniem rzeźby terenu, obecnością wzniesień i podmokłych obniżen terenu, często wypełnionych wodą. Największy wpływ na istniejące obecnie ukształtowanie powierzchni wywarło ostatnie zlodowacenie bałtyckie, a zwłaszcza stadia pomorski. Pozostawił on po sobie wyraźny wał moren czołowych ciągnący się od okolic Cedyni, przez Myślibórz, Ińsko i dalej w kierunku wschodnim. Obszar Natura 2000 Dzikie Las obejmuje swoim zasięgiem kompleks mezofilnych lasów liściastych, torfowisk mszarnych i mechowisk, jezior eutroficznych. Powierzchniowo dominują tu drzewostany gospodarcze, a z przyrodniczego punktu widzenia dominującym siedliskiem jest siedlisko żywej buczyny.</p>
Przedmiot ochrony	<ul style="list-style-type: none"> • 3150 Starorzecza i naturalne eutroficzne zbiorniki wodne ze zbiorowiskami z <i>Nympheion, Potamion</i>; • 7110* Torfowiska wysokie z roślinnością torfotwórczą (żywe); • 7140 Torfowiska przejściowe i trzęsawiska (przeważnie z roślinnością z <i>Scheuchzeria-Caricetea nigrae</i>); • 9110 Kwaśne buczyny (<i>Luzulo-Fagetum</i>); • 9130 Żywe buczyny (<i>Dentario glandulosae Fagenion, Galio odorati-Fagenion</i>); • 9160 Grąd subatlantycki (<i>Stellario-Carpinetum</i>); • 91D0* Bory i lasy bagienne (<i>Vaccinio uliginosi Betuletum pubescentis, Vaccinio uliginosi Pinetum, Pino mugo-Sphagnetum, Sphagno girgensohnii-Piceetum</i>) i brzoźowo-sosnowe bagienne lasy borealne; • 91E0* Łęgi wierzbowe, topolowe i olszowe; • 1084 Pachnica dębowa <i>Osmoderma eremita</i>; • 1088 Kozioróg dębosz <i>Cerambyx cerdo</i>; • 6216 Haczykowiec błyszczący <i>Hamatocaulis vernicosus</i>.
OBSZAR NATURA 2000 JEZIORO DOBROPOLSKIE	
Kod obszaru	PLH320070
Data wyznaczenia	18.01.2014
Rodzaj ochrony	dyrektywa siedliskowa

**PROGNOZA ODDZIAŁYWANIA NA ŚRODOWISKO POWIATOWEGO PROGRAMU OCHRONY ŚRODOWISKA
DLA POWIATU MYŚLIBORSKIEGO NA LATA 2021-2024 Z PERSPEKTYWĄ DO ROKU 2030**

Powierzchnia	397,87 ha
Plan zadań ochronnych	BRAK
Charakterystyka obszaru	Misa jeziora Dobropolskiego wraz z kompleksem łąk i lasów, leży w południowej części województwa zachodniopomorskiego, na pograniczu powiatów gryfińskiego i myśliborskiego oraz gmin Trzcińsko Zdrój i Myślibórz. Obszar obejmuje jezioro wraz z przyległymi torfowiskami oraz otaczającymi je wilgotnymi łąkami, będące siedliskiem cennych gatunków flory i fauny.
Przedmiot ochrony	<ul style="list-style-type: none"> • 3140 – twarłowodne oligo- i mezotroficzne zbiorniki wodne z podwodnymi łąkami ramienic <i>Charetea</i> (jeziora ramienicowe); • 6510 – niżowe i górskie świeże łąki użytkowane ekstensywnie (<i>Arrhenatherion elatioris</i>); • 9130 – żyzne buczyny (<i>Dentario glandulosae-Fagenion</i>, <i>Galio odorati-Fagenion</i>); • 9160 – grąd subatlantycki (<i>Stellario-Carpinetum</i>); • 91E0* – łągi wierzbowe, topolowe, olszowe i jesionowe (<i>Salicetum albo-fragilis</i>, <i>Populetum albae</i>, <i>Alnenion glutinoso-incanae</i>) i olsy źródliskowe.
OBSZAR NATURA 2000 GOGOLICE-KOSA	
Kod obszaru	PLH320038
Data wyznaczenia	06.03.2009
Rodzaj ochrony	dyrektywa siedliskowa
Powierzchnia	1 451,72 ha
Plan zadań ochronnych	BRAK
Charakterystyka obszaru	Obszar obejmuje doliny dwóch małych rzecz: Kosy i Myśli o długości 19 km. W jego skład wchodzi też kompleksy eutroficznym zbiorników wodnych, szuwały, łąki i torfowiska niskie. W północnej części obszaru występują również zarośla olszowe i nadrzeczne zalewane olsy oraz płaty olszyn źródliskowych.
Przedmiot ochrony	Obszar zaproponowany dla ochrony największej populacji żółwia błotnego <i>Emys orbicularis</i> na Pomorzu Zachodnim i zarazem najważniejszej w zachodniej Polsce, jako jednej z zaledwie kilku rozrzedzających się populacji gatunku w tym rejonie. Liczebność dorosłych żółwi szacuje się tu na ok. 30 os. Rzeki są także ważnym korytarzem ekologicznym dla migrujących żółwi. Występują tu ponadto 3 inne gatunki zwierząt z Załącznika II Dyrektywy Rady 92/43/EWG oraz 4 typy siedlisk przyrodniczych z Załącznika I Dyrektywy Rady 92/43/EWG, które pokrywają ok. 40% powierzchni obszaru.
OBSZAR NATURA 2000 OSTOJA BARLINECKA	
Kod obszaru	PLH080071
Data wyznaczenia	01.03.2011
Rodzaj ochrony	dyrektywa siedliskowa
Powierzchnia	26 596,41 ha
Plan zadań ochronnych	BRAK
Charakterystyka obszaru	Obszar obejmuje fragment rozległej sandrowej Równiny Gorzowskiej, porośniętej lasami Puszczy Gorzowskiej. Teren ma bogatą sieć hydrograficzną; przecinają go dopływy Noteci Polka i Santoczna oraz dopływ Warty Kłodawka. Na terenie obszaru znajduje się kilkadziesiąt jezior różnych typów, w większości położonych wśród lasów, z największym Jeziorem Barlineckim (268 ha) i Jeziorem Dankowskim Wielkim (107 ha). Liczne są niewielkie oczka wytopiskowe, a także położone w zagłębieniach terenu torfowiska. Lasy zajmują ponad 80% powierzchni terenu. Mimo dominacji drzewostanów sosnowych, duży jest udział buczyn i dąbrów. Najlepiej zachowany zwarty kompleks lasów bukowych znajduje się na południe od Barlinka. Na mniejszych powierzchniach, w zagłębieniach terenu, występują bory bagienne i olsy, a w dolinach cieków i w okolicy źródlisk-łągi.

Przedmiot ochrony	<ul style="list-style-type: none"> • 3140 – twardowodne oligo- i mezotroficzne zbiorniki wodne z podwodnymi łąkami ramienic <i>Charetea</i> (jeziora ramienicowe); • 3150 – starorzecza i naturalne eutroficzne zbiorniki wodne ze zbiorowiskami z <i>Nympheion, Potamion</i>; • 3160 – naturalne, dystroficzne zbiorniki wodne; • 6510 – niżowe i górskie świeże łąki użytkowane ekstensywnie (<i>Arrhenatherion elatioris</i>); • 7110* – torfowiska wysokie z roślinnością torfotwórczą (żywe); • 7120 – torfowiska wysokie zdegradowane, lecz zdolne do naturalnej i stymulowanej regeneracji; • 7140 – torfowiska przejściowe i trzęsawiska (przeważnie z roślinnością z <i>Scheuchzerio-Caricetea</i>); • 7150 – obniżenia na podłożu torfowym z roślinnością ze związku <i>Rhynchosporion</i>; • 7210* – torfowiska nakredowe (<i>Cladietum marisci, Caricetum buxbaumii, Schoenetum nigricantis</i>); • 7230 – górskie i nizinne torfowiska zasadowe o charakterze młak, turzycowisk i mechowisk; • 9110 – kwaśne buczyny (<i>Luzulo-Fagenion</i>); • 9130 – żyzne buczyny (<i>Dentario glandulosae-Fagenion, Galio odorati-Fagenion</i>); • 9160 – grąd subatlantycki (<i>Stellario-Carpinetum</i>); • 9170 – grąd środkowoeuropejski i subkontynentalny (<i>Galio-Carpinetum, Tilio-Carpinetum</i>); • 9190 – kwaśne dąbrowy (<i>Quercion robori-petraeae</i>); • 91D0* – bory i lasy bagienne (<i>Vaccinio uliginosi-Betuletum pubescentis, Vaccinio uliginosi-Pinetum, Pino mugo-Sphagnetum, Sphagno girgensohnii-Piceetum</i>) i brzoźowo-sosnowe bagienne lasy borealne; • 91E0* – łągi wierzbowe, topolowe, olszowe i jesionowe (<i>Salicetum albo-fragilis, Populetum albae, Alnenion glutinoso-incanae</i>) i olsy źródliskowe.
OBSZAR NATURA 2000 DOLINA PŁONI I JEZIORO MIEDWIE	
Kod obszaru	PLH320006
Data wyznaczenia	05.02.2008
Rodzaj ochrony	dyrektywa siedliskowa
Powierzchnia	20 910,76 ha
Plan zadań ochronnych	<ul style="list-style-type: none"> • Zarządzenie Regionalnego Dyrektora Ochrony Środowiska w Szczecinie z dnia 4 kwietnia 2014 r. w sprawie ustanowienia planu zadań ochronnych dla obszaru Natura 2000 Dolina Płoni i jezioro Miedwie PLH320006. • Zarządzenie Regionalnego Dyrektora Ochrony Środowiska w Szczecinie z dnia 4 sierpnia 2017 r. zmieniające zarządzenie w sprawie ustanowienia planu zadań ochronnych dla obszaru Natura 2000 Dolina Płoni i Jezioro Miedwie PLH320006.
Charakterystyka obszaru	Dolina rzeki Płoni od źródeł w rejonie Barlinka do miejscowości Kołbacz wraz z dolinami dwóch dopływów: Strzelicy i Krzekny. Obszar zróżnicowany jest na dwie jednostki o odmiennej genezie, budowie geomorfologicznej i strukturze siedlisk: „źródliskową dolinę Płoni” – porośniętą grądami, kwaśnymi buczynami oraz lasami mieszanymi sąsiadującymi z murawami kserotermicznymi i płacami ciepłych dąbrów. Spotkać tu można suche, piaszczyste wzgórza zajęte przez bory mieszane i łąki mezofilne, torfowiska z udziałem łąk wilgotnych i zmienno wilgotnych. Wokół bogatych w węglan wapnia źródeł utworzyły się trawertyny i torfy źródliskowe. - „basen Pra-Miedwia” – obejmujący denne równiny o bardzo żyznych glebach w dolinie Płoni i Krzekny w obrębie tzw. plejstoceńskiego zastoiska wodnego i moreny, powstałe po sztucznym obniżeniu poziomu wody wielkiego jeziora tzw. Pra-Miedwia.
Przedmiot ochrony	<ul style="list-style-type: none"> • 3140 Twardowodne oligo- i mezotroficzne zbiorniki z podwodnymi łąkami ramienic (<i>Charcteria spp.</i>);

	<ul style="list-style-type: none"> • 3150 Starorzecza i naturalne eutroficzne zbiorniki wodne ze zbiorowiskami z <i>Nympheion, Potamion</i>; • 6120 Ciepłolubne, śródłądowe murawy napiaskowe (<i>Koelerion glaucae</i>); • 6210 Murawy kserotermiczne (<i>Festuco-Brometea</i> i ciepłolubne murawy z <i>Asplenion septentrionalis Festucion pallentis</i>); • 6410 Zmiennowilgotne łąki trzęślicowe (Molinion); • 6430 Ziołorośla górskie (<i>Adenostylion alliariae</i>) i ziołorośla nadrzeczne (<i>Convolvuletalia sepium</i>); • 6510 Niżowe i górskie świeże łąki użytkowane ekstensywnie (<i>Arrhenatherion elatioris</i>); • 7210 Torfowiska nakredowe (<i>Cladietum marisci, Caricetum buxbaumii, Schoenetum nigricantis</i>); • 7220 Źródlika wapienne ze zbiorowiskami <i>Cratoneurion commutati</i>; • 7230 Górskie i nizinne torfowiska zasadowe o charakterze młak, turzycowisk i mechowisk; • 9110 Kwaśne buczyny (<i>Luzulo-Fagetum</i>); • 9130 Żyzne buczyny (<i>Dentario glandulosae-Fagenion, Galio odorati-Fagenion</i>); • 9160 Grąd subatlantycki (<i>Stellario-Carpinetum</i>); • 9170 Grąd środkowoeuropejski i subkontynentalny (<i>Galio-Carpinetum, TilioCarpinetum</i>); • 9190 Kwaśne dąbrowy (<i>Quercion roboripetraeae</i>); • 91E0 Łęgi wierzbowe, topolowe, olszowe i jesionowe (<i>Salicetum albo-fragilis, Populetum albae, Alnenion glutinosoincanae</i>) i olsy źródlikowe; • 91F0 Łęgowe lasy dębowo- wiązowojesionowe (<i>Ficario-Ulmetum</i>); • 1614 Selery błotne <i>Apium repens</i>; • 1903 Lipiennik Loesela <i>Liparis loeselii</i>; • 1188 Kumak nizinny <i>Bombina bombina</i>; • 1130 Boleń <i>Aspius aspius</i>; • 1149 Koza <i>Cobitis taenia</i>; • 1088 Kozioróg dębosz <i>Cerambyx cerdo</i>.
OBSZAR NATURA 2000 DOLNA ODRA	
Kod obszaru	PLH320037
Data wyznaczenia	06.03.2009
Rodzaj ochrony	dyrektywa siedliskowa
Powierzchnia	30 406,64 ha
Plan zadań ochronnych	<ul style="list-style-type: none"> • Zarządzenie Regionalnego Dyrektora Ochrony Środowiska w Szczecinie z dnia 31 marca 2014 r. w sprawie ustanowienia planu zadań ochronnych dla obszaru Natura 2000 Dolna Odra PLH320037. • Zarządzenie Regionalnego Dyrektora Ochrony Środowiska w Szczecinie z dnia 10 grudnia 2015 r. zmieniające zarządzenie w sprawie ustanowienia planu zadań ochronnych dla obszaru Natura 2000 Dolna Odra PLH320037. • Zarządzenie Regionalnego Dyrektora Ochrony Środowiska w Szczecinie z dnia 6 grudnia 2016 r. zmieniające zarządzenie w sprawie ustanowienia planu zadań ochronnych dla obszaru Natura 2000 Dolna Odra PLH320037.
Charakterystyka obszaru	Dolina Odry (z dwoma głównymi kanałami: Wschodnią Odrą i Zachodnią Odrą), rozciągająca się na przestrzeni ok. 90 km, stanowi mozaikę obejmującą: tereny podmokłe z torfowiskami i łąkami zalewanymi wiosną, lasy olszowe i łęgowe, starorzecza, liczne odnogi rzeki i wysepki. Odra jest rzeką swobodnie płynącą (według terminologii hydrotechników). Duży udział w obszarze mają naturalne tereny zalewowe. Ostoja obejmuje również fragmenty strefy krawędziowej Doliny Odry z płacami roślinności sucholubnej, w tym z murawami kserotermicznymi oraz lasami. Tereny otaczające ostoję są użytkowane rolniczo. Gospodarka łąkowa oraz wypas bydła są też prowadzone na niewielkim fragmencie obszaru. W okolicach ostoji zlokalizowane są liczne zakłady przemysłowe.
Przedmiot ochrony	<ul style="list-style-type: none"> • 2330 Wydmy śródłądowe z murawami napiaskowymi (<i>Corynephorus, Agrostis</i>);

	<ul style="list-style-type: none"> • 3140 Twardowodne oligo-i mezotroficzne zbiorniki wodne z podwodnymi łąkami ramienic (<i>Charetea spp.</i>); • 3150 Starorzecza i naturalne eutroficzne zbiorniki wodne ze zbiorowiskami z <i>Nympheion, Potamion</i>; • 3260 Nizinne i podgórskie rzeki ze zbiorowiskami włosieniczników (<i>Ranunculion fluitantis</i>); • 3270 Zalewane muliste brzegi rzek z roślinnością <i>Chenopodion rubri p.p.</i> i <i>Bidention p.p.</i>; • 4030 Suche wrzosowiska (<i>Calluno-Genistion, Pohlio Callunion, Calluno-Arctostaphylion</i>); • 6120 Ciepłolubne, śródlądowe murawy napiaskowe (<i>Koelerion glaucae</i>); • 6210 Murawy kserotermiczne (<i>Festuco-Brometea</i> i ciepłolubne murawy z <i>Asplenion septentrionalis Festucion pallentis</i>); • 6410 Zmiennowilgotne łąki trzęślicowe (<i>Molinion</i>); • 6430 Ziołorośla górskie (<i>Adenostylion alliariae</i>) i ziołorośla nadrzeczne (<i>Convolvuletalia sepium</i>); • 6510 Niżowe i górskie świeże łąki użytkowane ekstensywnie (<i>Arrhenatherion elatioris</i>); • 6440 Łąki selernicowe (<i>Cnidion dubii</i>); • 9110 Kwaśne buczyny (<i>Luzulo-Fagetum</i>); • 9130 Żyzne buczyny (<i>Dentario glandulosae Fagenion, Galio odorati-Fagenion</i>); • 9160 Grąd subatlantycki (<i>Stellario-Carpinetum</i>); • 9170 Grąd środkowoeuropejski i subkontynentalny (<i>Galio-Carpinetum, Tilio-Carpinetum</i>); • 9190 Kwaśne dąbrowy (<i>Quercion roboripetraeae</i>); • 91D0 Bory i lasy bagienne (<i>Vaccinio uliginosi Betuletum pubescentis, Vaccinio uliginosi Pinetum, Pino mugo-Sphagnetum, Sphagno girgensohnii-Piceetum</i>) i brzoźowo-sosnowe bagienne lasy borealne; • 91E0 Łęgi wierzbowe, topolowe, olszowe i jesionowe (<i>Salicetum albo-fragilis, Populetum albae, Alnenion glutinoso-incanae</i>) i olsy źródliskowe; • 91F0 Łęgowe lasy dębowo-wiązowo-jesionowe (<i>Ficario-Ulmetum</i>); • 9110 Ciepłolubne dąbrowy (<i>Quercetalia pubescenti-petraeae</i>); • 1318 Nocek łydkowłosy <i>Myotis dasycneme</i>; • 1324 Nocek duży <i>Myotis myotis</i>; • 1337 Bóbr europejski <i>Castor fiber</i>; • 1355 Wydra <i>Lutra lutra</i>; • 1352 Wilk <i>Canis lupus</i>; • 1166 Traszka grzebieniasta <i>Triturus cristatus</i>; • 1188 Kumak nizinny <i>Bombina bombina</i>; • 6144 Kiełb białołętwy <i>Gobio albipinnatus</i>; • 1130 Boleń <i>Aspius aspius</i>; • 1149 Koza <i>Cobitis taenia</i>; • 1083 Jelonek rogacz <i>Lucanus cervus</i>; • 1084 Pachnica dębowa <i>Osmoderma eremita (Osmoderma barnabita)</i>; • 1088 Kozioróg dębosz <i>Cerambyx cerdo</i>; • 4056 Zatoczek łamliwy <i>Anisus vorticulus</i>.
OBSZAR NATURA 2000 POJEZIERZE MYŚLIBORSKIE	
Kod obszaru	PLH320014
Data wyznaczenia	05.02.2008
Rodzaj ochrony	dyrektywa siedliskowa
Powierzchnia	4 406,84 ha
Plan zadań ochronnych	<ul style="list-style-type: none"> • Zarządzenie Regionalnego Dyrektora Ochrony Środowiska w Szczecinie z dnia 8 lutego 2017 r. zmieniające zarządzenie w sprawie ustanowienia planu zadań ochronnych dla obszaru Natura 2000 Pojezierze Myśliborskie PLH320014.

	<ul style="list-style-type: none"> Zarządzenie Regionalnego Dyrektora Ochrony Środowiska w Szczecinie z dnia 31 marca 2014 r. w sprawie ustanowienia planu zadań ochronnych dla obszaru Natura 2000 Pojezierze Myśliborskie PLH320014.
Charakterystyka obszaru	<p>Południkową oś ostoi tworzą liczne, rynnowe i przepływowe jeziora wchodzące w skład hydrograficznej sieci zlewni Myśli. Najważniejsze z nich to: Chłop, Łubie, Sitno Wielkie, Będzin. Do najważniejszych cieków odwadniających zlewnię Myśli w obrębie obszaru należą: kanał Głęboki (odwadniający jezioro Sitno Wielkie), kanał Tarnów (Jezioro Tchórzyno i Jezierzycza do jeziora Myśliborskiego). Należy tu podkreślić, iż obszar ostoi uległ w przeszłości znacznej ingerencji w stosunki wodne i niemal całkowicie pozbawiony jest cieków o charakterze naturalnym. Niemniej często obserwuje się tu zjawiska źródłiskowe, zarówno w obrębie lasów jak i ekosystemów nieleśnych. Geomorfologicznie obszar ten stanowi mozaikę form glacialnych (przede wszystkim moren dennych, równin zastoiskowych, rynien glacialnych) związanych z trzema fazami stadium pomorskiego ostatniego zlodowacenia.</p>
Przedmiot ochrony	<ul style="list-style-type: none"> 3140 Twardowodne oligo- i mezotroficzne zbiorniki z podwodnymi łąkami ramienic <i>Charetea</i>; 3150 Starorzecza i naturalne eutroficzne zbiorniki wodne ze zbiorowiskami <i>Nympheion, Potamion</i>; 6120 Ciepłolubne, śródładowe murawy napiaskowe (<i>Koelerion glaucae</i>); 6210 Murawy kserotermiczne (<i>Festuco-Brometea</i> i ciepłolubne murawy z <i>Asplenion septentrionalis-Festucion pallentis</i>); 6410 Zmiennowilgotne łąki trzęślicowe (<i>Molinion</i>); 6510 Nizowe i górskie świeże łąki użytkowane ekstensywnie (<i>Arrhenatherion elatioris</i>); 7140 Torfowiska przejściowe i trzęsawiska (przeważnie z roślinnością z <i>Scheuchzerio-Caricetea</i>); 7210 Torfowiska nakredowe (<i>Cladietum marisci, Caricetum buxbaumii, Schoenetum nigricantis</i>); 7230 Górskie i nizinne torfowiska zasadowe o charakterze młak, turzycowisk i mechowisk; 9130 Żyzne buczyny (<i>Dentario glandulosae-Fagenion, Galio odorati-Fagenion</i>); 9160 Grąd subatlantycki (<i>Stellario-Carpinetum</i>); 91D0 Bory i lasy bagienne (<i>Vaccinio uliginosi-Betuletum pubescentis, Vaccinio uliginosi-Pinetum, Pino mugo-Sphagnetum, Sphagno girgensohnii-Piceetum</i> i brzoźowo-sosnowe bagienne lasy borealne); 91E0 – łągi wierzbowe, topolowe, olszowe i jesionowe (<i>Salicetum albofragilis, Populetum albae, Alnenion glutinoso-incanae, olsy źródłiskowe</i>); 91F0 Łęgowe lasy dębowo-wiązowo-jesionowe (<i>Ficario-Ulmetum</i>); 1903 Lipiennik Loesela <i>Liparis loeselli</i>; 1032 Skójką gruboskorupowa <i>Unio crassus</i>.
OBSZAR NATURA 2000 OSTOJA WITNICKO-DĘBNIAŃSKA	
Kod obszaru	PLB320015
Data wyznaczenia	13.10.2007
Rodzaj ochrony	dyrektywa ptasia
Powierzchnia	46 993,07 ha
Plan zadań ochronnych	Zarządzenie Regionalnego Dyrektora Ochrony Środowiska w Szczecinie i Regionalnego Dyrektora Ochrony Środowiska w Gorzowie Wielkopolskim z dnia 15 kwietnia 2015 r. w sprawie ustanowienia planu zadań ochronnych dla obszaru Natura 2000 Ostoja Witnicko-Dębniańska PLB320015
Charakterystyka obszaru	Obszar wyróżnia się dużą lesistością (ok. 70 % powierzchni ostoi), z przewagą borów sosnowych, w mniejszej ilości występują tu łągi, grądy i buczyny, koncentrujące się głównie wzdłuż dolin rzecznych, wokół jezior i oczek wodnych. W obrębie lasów znajdują się liczne torfowiska mszarne, oczka dystroficzne oraz większe zbiorniki wodne – jeziora eutroficzne. Obecna rzeźba terenu Ostoi

	Witnicko-Dębniańskiej ukształtowała się podczas zlodowacenia północnopolskiego, w okresie fazy pomorskiej ostatniego zlodowacenia. Północna część ostoi charakteryzuje się falisto-pagórkowatą i wzgórzową rzeźbą terenu z licznymi jeziorami i oczkami wodnymi. W zagospodarowaniu tego obszaru występuje mozaika użytków rolnych z przewagą gleb wysokiej jakości oraz fragmentów leśnych, przechodzących w zwarte lasy obejmujące zlewnię rzeki Myśli, które dalej połączone są z Puszcza Barlinecką położoną na wschód od ostoi.
Przedmiot ochrony	<ul style="list-style-type: none"> • A030 Bocian czarny <i>Ciconia nigra</i>; • A043 Gęgawa <i>Anser anser</i>; • A067 Gągoł <i>Bucephala clangula</i>; • A073 Kania czarna <i>Milvus migrans</i>; • A074 Kania ruda <i>Milvus milvus</i>; • A075 Bielik <i>Haliaeetus albicilla</i>; • A081 Błotniak stawowy <i>Circus aeruginosus</i>; • A094 Rybołów <i>Pandion haliaetus</i>; • A127 Żuraw <i>Grus grus</i>; • A215 Puchacz <i>Bubo Bubo</i>; • A229 Zimorodek <i>Alcedo atthis</i>.
OBSZAR NATURA 2000 PUSZCZA BARLINECKA	
Kod obszaru	PLB080001
Data wyznaczenia	13.10.2007
Rodzaj ochrony	dyrektywa ptasia
Powierzchnia	26 505,63 ha
Plan zadań ochronnych	<ul style="list-style-type: none"> • Zarządzenie Regionalnego Dyrektora Ochrony Środowiska w Gorzowie Wielkopolskim z dnia 21 sierpnia 2013 r. w sprawie ustanowienia planu zadań ochronnych dla obszaru Natura 2000 Puszcza Barlinecka PLB080001. • Zarządzenie Dyrektora Regionalnej Dyrekcji Ochrony Środowiska w Szczecinie z dnia 21 sierpnia 2013 r. w sprawie ustanowienia planu zadań ochronnych dla obszaru Natura 2000 Puszcza Barlinecka PLB080001. • Zarządzenie Regionalnego Dyrektora Ochrony Środowiska w Szczecinie i Regionalnego Dyrektora Ochrony Środowiska w Gorzowie Wielkopolskim z dnia 19 kwietnia 2016 r. zmieniające zarządzenie w sprawie ustanowienia planu zadań ochronnych dla obszaru Natura 2000 Puszcza Barlinecka PLB080001. • Zarządzenie Regionalnego Dyrektora Ochrony Środowiska w Szczecinie i Regionalnego Dyrektora Ochrony Środowiska w Gorzowie Wielkopolskim z dnia 30 sierpnia 2016 r. zmieniające zarządzenie w sprawie ustanowienia planu zadań ochronnych dla obszaru Natura 2000 Puszcza Barlinecka PLB080001. • Zarządzenie Regionalnego Dyrektora Ochrony Środowiska w Szczecinie i Regionalnego Dyrektora Ochrony Środowiska w Gorzowie Wielkopolskim z dnia 30 sierpnia 2016 r. zmieniające zarządzenie w sprawie ustanowienia planu zadań ochronnych dla obszaru Natura 2000 Puszcza Barlinecka PLB080001.
Charakterystyka obszaru	Obejmuje fragment rozległego kompleksu leśnego zwanego Puszcza Gorzowską. Leży na styku trzech mezoregionów: Równiny Gorzowskiej, Pojezierza Choszczeńskiego oraz Pojezierza Dobiegniewskiego. Obszar charakteryzuje się dużą lesistością (ponad 90%). W jego granicach znajduje się niewiele terenów otwartych, głównie zajętych przez miejscowości i pola uprawne, ale lokalnie także przez większe kompleksy łąk. Puszcza Barlinecka bogata jest w wody. Znajduje się tutaj około 70 różnego rodzaju zbiorników wodnych, w tym 40 jezior. We wschodniej części Puszczy znajduje się wiele śródleśnych, niewielkich powierzchniowo stawów rybnych. Obszar przecinają liczne niewielkie cieki. Największe z nich to Santoczna, Przyłęg i Pełcz. W kilku miejscach na ciekach tych znajdują się piętrzenia i ruiny dawnych młynów. Puszcza Barlinecka charakteryzuje się stosunkowo wysokim udziałem drzewostanów liściastych, w tym starodrzewi. W północno-zachodniej części ostoi znajduje się rozległy

**PROGNOZA ODDZIAŁYWANIA NA ŚRODOWISKO POWIATOWEGO PROGRAMU OCHRONY ŚRODOWISKA
DLA POWIATU MYŚLIBORSKIEGO NA LATA 2021-2024 Z PERSPEKTYWĄ DO ROKU 2030**

	jednolity obszar starych dąbrów o powierzchni kilkuset hektarów. Pozostała część Puszczy to głównie mozaika borów, lasów mieszanych oraz charakterystycznych dla tego obszaru buczyn. W obniżeniach terenu oraz wzdłuż cieków zachowały się olsy oraz lasy łąkowe.
Przedmiot ochrony	<ul style="list-style-type: none"> • A052 Cyraneczka <i>Anas crecca</i>; • A067 Gągoł <i>Bucephala clangula</i>; • A070 Nurogęś <i>Mergus merganser</i>; • A073 Kania czarna <i>Milvus migrans</i>; • A075 Bielik <i>Haliaeetus albicilla</i>; • A094 Rybołów <i>Pandion haliaetus</i>; • A103 Sokół wędrowny <i>Falco peregrinus</i>; • A127 Żuraw <i>Grus grus</i>; • A165 Samotnik <i>Tringa ochropus</i>; • A207 Siniak <i>Columba oenas</i>; • A215 Puchacz <i>Bubo bubo</i>; • A236 Dzięcioł czarny <i>Dryocopus martius</i>; • A238 Dzięcioł średni <i>Dendrocopos medius</i>; • A320 Muchołówka mała <i>Ficedula parva</i>.
OBSZAR NATURA 2000 DOLINA DOLNEJ ODRY	
Kod obszaru	PLB320003
Data wyznaczenia	05.11.2004
Rodzaj ochrony	dyrektywa ptasia
Powierzchnia	61 648,40 ha
Plan zadań ochronnych	<ul style="list-style-type: none"> • Zarządzenie Regionalnego Dyrektora Ochrony Środowiska w Szczecinie z dnia 30 kwietnia 2014 r. w sprawie ustanowienia planu zadań ochronnych dla obszaru Natura 2000 Dolina Dolnej Odry PLB320003. • Zarządzenie Regionalnego Dyrektora Ochrony Środowiska w Szczecinie z dnia 27 kwietnia 2017 r. zmieniające zarządzenie w sprawie ustanowienia planu zadań ochronnych dla obszaru Natura 2000 Dolina Dolnej Odry PLB320003.
Charakterystyka obszaru	Obszar obejmuje dolinę Odry pomiędzy Kostrzynem, a Zalewem Szczecińskim (długości około 150 km) wraz z Jeziorem Dąbie.
Przedmiot ochrony	A021 Bąk <i>Botaurus stellaris</i> , A027 Czapla biała <i>Egretta alba</i> , A030 Bocian czarny <i>Ciconia nigra</i> , A038 Łabędź krzykliwy <i>Cygnus cygnus</i> , A068 Bielaczek <i>Mergus albellus</i> , A072 Trzmielojad <i>Pernis apivorus</i> , A073 Kania czarna <i>Milvus migrans</i> , A074 Kania ruda <i>Milvus milvus</i> , A075 Bielik <i>Haliaeetus albicilla</i> , A081 Błotniak stawowy <i>Circus aeruginosus</i> , A084 Błotniak łąkowy <i>Circus pygargus</i> , A094 Rybołów <i>Pandion haliaetus</i> , A103 Sokół wędrowny <i>Falco peregrinus</i> , A119 Kropiatka <i>Porzana porzana</i> , A120 Zielonka <i>Porzana parva</i> , A122 Derkacz <i>Crex crex</i> , A127 Żuraw <i>Grus grus</i> , A130 Ostrygojad <i>Haematopus ostralegus</i> , A142 Czajka <i>Vanellus vanellus</i> , A151 Batalion <i>Philomachus pugnax</i> , A166 Brodziec leśny <i>Tringa glareola</i> , A176 Mewa czarnogłowa <i>Larus melanocephalus</i> , A177 Mewa mała <i>Larus minutus</i> , A193 Rybitwa rzeczna <i>Sterna hirundo</i> , A195 Rybitwa białoczarna <i>Sterna albifrons</i> , A197 Rybitwa czarna <i>Chlidonias niger</i> , A215 Puchacz <i>Bubo bubo</i> , A222 Uszatka błotna <i>Asio flammeus</i> , A229 Zimorodek <i>Alcedo atthis</i> , A272 Podróżniczek <i>Luscinia svecica</i> , A292 Brzeczka <i>Locustella luscinioides</i> , A294 Wodniczka <i>Acrocephalus paludicola</i> , A307 Jarzębatka <i>Sylvia nisoria</i> , A323 Wąsatka <i>Panurus biarmicus</i> , A036 Łabędź niemy <i>Cygnus olor</i> , A039 Gęś zbożowa <i>Anser fabalis</i> , A041 Gęś biało czelna <i>Anser albifrons</i> , A043 Gęgawa <i>Anser anser</i> , A050 Świstun <i>Anas penelope</i> , A051 Krakwa <i>Anas strepera</i> , A053 Krzyżówka <i>Anas platyrhynchos</i> , A059 Głowienka <i>Aythya ferina</i> , A061 Czernica <i>Aythya fuligula</i> , A070 Nurogęś <i>Mergus merganser</i> , A125 Łyska <i>Fulica atra</i> , A391 Kormoran <i>Phalacrocorax carbo sinensis</i> , A054 Rożeniec <i>Anas acuta</i> , A062 Ogorzałka <i>Aythya marila</i> , A048 Ohar <i>Tadorna tadorna</i> , A052 Cyraneczka <i>Anas crecca</i> , A067 Gągoł <i>Bucephala clangula</i>

Źródło: opracowanie własne na podstawie <http://crfop.gdos.gov.pl/CRFOP/>

Lokalizację obszarów Natura 2000 na terenie Powiatu Myśliborskiego przedstawiono na kolejnych rycinach.

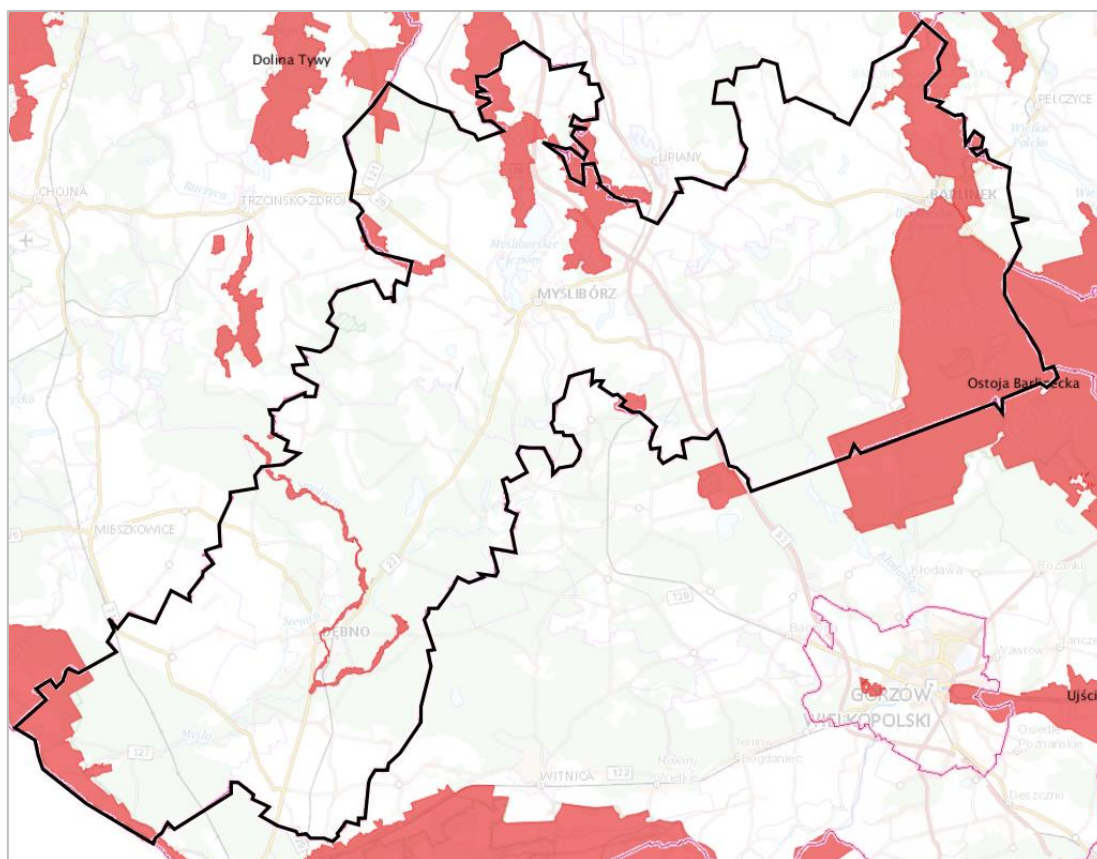

Rysunek 3. Obszary Natura 2000 na terenie Powiatu Myśliborskiego (dyrektywa siedliskowa)
Źródło: <https://mapy.geoportal.gov.pl/>

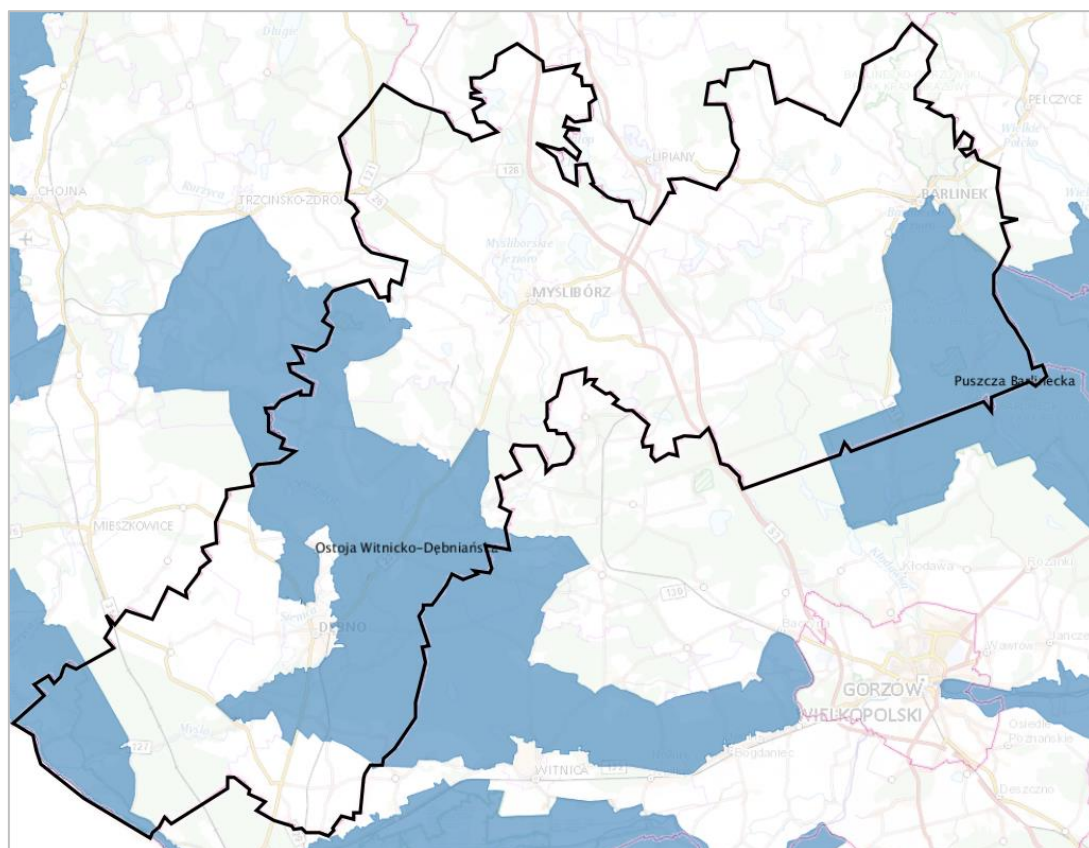

Rysunek 4. Obszary Natura 2000 na terenie Powiatu Myśliborskiego (dyrektywa ptasia)
Źródło: <https://mapy.geoportal.gov.pl/>

Zgodnie z art. 33 ust. 1 ustawy z dnia 16 kwietnia 2004 r. o ochronie przyrody (Dz. U. 2020, poz. 55 ze zm.) zabrania się podejmowania działań mogących osobno lub w połączeniu z innymi działaniami, znacząco negatywnie oddziaływać na cele ochrony obszaru Natura 2000, w tym w szczególności:

- pogorszyć stan siedlisk przyrodniczych lub siedlisk gatunków roślin i zwierząt, dla których ochrony wyznaczono obszar Natura 2000, lub
- wpłynąć negatywnie na gatunki, dla których ochrony został wyznaczony obszar Natura 2000, lub
- pogorszyć integralność obszaru Natura 2000 lub jego powiązania z innymi obszarami.

REZERWATY PRZYRODY NA TERENIE POWIATU

Zgodnie z Centralnym Rejestrem Form Ochrony Przyrody prowadzonym przez Generalną Dyрекcję Ochrony Środowiska na terenie Powiatu Myśliborskiego znajdują się następujące rezerwaty przyrody:

- Tchórzyno;
- Jezioro Jasne;
- Czapli Ostrów;
- Długogóry;
- Markowe Błota;
- Cisy Boleszkowickie;
- Skalisty Jar Libberta.

Charakterystykę rezerwatów przyrody zlokalizowanych na terenie Powiatu Myśliborskiego przedstawiono w kolejnej tabeli.

Tabela 15. Charakterystyka rezerwatów przyrody zlokalizowanych na terenie Powiatu Myśliborskiego

REZERWAT PRZYRODY „TCHÓRZYNO”	
Data uznania	03.01.1966
Obecnie obowiązujący akt prawny	Zarządzenie Regionalnego Dyrektora Ochrony Środowiska w Szczecinie z dnia 25 sierpnia 2017 r. w sprawie rezerwatu przyrody „Tchórzyno”.
Powierzchnia	37,18 ha
Położenie	Gmina Myślibórz – niedaleko drogi ekspresowej S3, na południe od m. Sitno
Rodzaj rezerwatu	florystyczny
Typ ekosystemu	torfowiskowy (bagienny)
Plan ochrony	Rozporządzenie Nr 59/2007 Wojewody Zachodniopomorskiego z dnia 12 października 2007 r. w sprawie ustanowienia planu ochrony dla rezerwatu przyrody „Tchórzyno”.
Opis celów ochrony	Celem ochrony rezerwatu jest zachowanie ze względów naukowych i dydaktycznych torfowiska z bardzo bogatą i rzadką roślinnością na kredzie jeziornej oraz zarastającego jeziora z podwodnymi łąkami, złożonymi głównie z kredotwórczych glonów - ramienic <i>Charales</i> .
REZERWAT PRZYRODY „JEZIORO JASNE”	
Data uznania	10.03.1973
Obecnie obowiązujący akt prawny	Zarządzenie Regionalnego Dyrektora Ochrony Środowiska w Szczecinie z dnia 25 sierpnia 2017 r. w sprawie rezerwatu przyrody „Jezioro Jasne”.
Powierzchnia	14,59 ha
Położenie	Gmina Myślibórz – na północ od m. Derczewo
Rodzaj rezerwatu	florystyczny
Typ ekosystemu	wodny
Plan ochrony	<ul style="list-style-type: none"> • Rozporządzenie Nr 13/2008 Wojewody Zachodniopomorskiego z dnia 25 marca 2008 r. w sprawie ustanowienia planu ochrony dla rezerwatu przyrody „Jezioro Jasne”.

**PROGNOZA ODDZIAŁYWANIA NA ŚRODOWISKO POWIATOWEGO PROGRAMU OCHRONY ŚRODOWISKA
DLA POWIATU MYŚLIBORSKIEGO NA LATA 2021-2024 Z PERSPEKTYWĄ DO ROKU 2030**

	<ul style="list-style-type: none"> Rozporządzenie Nr 48/2008 Wojewody Zachodniopomorskiego z dnia 14 listopada 2008 r. zmieniające rozporządzenia w sprawie ustanowienia planów ochrony dla rezerwatów przyrody.
Opis celów ochrony	Zachowanie ze względów naukowych i dydaktycznych stanowiska najmniejszej rośliny naczyniowej wolffii bezkorzeniowej <i>Wolffia arrhiza</i> oraz wielu innych rzadkich gatunków roślin wodnych.
REZERWAT PRZYRODY „CZAPLI OSTRÓW”	
Data uznania	01.05.1985
Obecnie obowiązujący akt prawny	Zarządzenie Regionalnego Dyrektora Ochrony Środowiska w Szczecinie z dnia 17 stycznia 2017 r. w sprawie rezerwatu przyrody „Czapli Ostrów”.
Powierzchnia	16,45 ha
Położenie	Gmina Dębno – wyspa na jeziorze Ostrowieckim
Rodzaj rezerwatu	faunistyczny
Typ ekosystemu	różnych ekosystemów
Plan ochrony	Rozporządzenie Nr 71/2007 Wojewody Zachodniopomorskiego z dnia 29 października 2007 r. w sprawie ustanowienia planu ochrony dla rezerwatu przyrody „Czapli Ostrów”.
Opis celów ochrony	Celem ochrony przyrody w rezerwacie jest zachowanie kolonii czapli siwej <i>Ardea cinerea</i> , stanowiska lęgowego bielika <i>Haliaeetus albicilla</i> , ostoi wielu gatunków ptaków wodnych oraz zachowanie charakterystycznej roślinności, w tym populacji nasięźrzała pospolitego <i>Ophioglossum vulgatum</i> , arcydzięgla litwora nadbrzeżnego <i>Angelica archangelica subsp. Litoralis</i> , czartawy drobnej <i>Circaea alpina</i> , kupkówki <i>Aschersona Dactylis polygama</i> , listery jajowatej <i>Listera ovata</i> , bluszczu pospolitego <i>Hedera helix</i> , grzyba - gwiazdosza rudawego <i>Geastrum rufescens</i> i mchów - dzióbekowca bruzdowanego <i>Eurhynchium striatum</i> , brodawkowca czystego <i>Pseudoscleropodium purum</i> , fałdownika szeleszczącego <i>Rhytidiadelphus triquertus</i> .
REZERWAT PRZYRODY „DŁUGOGÓRY”	
Data uznania	21.08.1991
Obecnie obowiązujący akt prawny	Zarządzenie Regionalnego Dyrektora Ochrony Środowiska w Szczecinie z dnia 27 października 2015 r. w sprawie rezerwatu przyrody „Długogóry”.
Powierzchnia	120,36 ha
Położenie	Gminy Myślibórz – we wschodniej części gminy na północ od m. Chłopowo
Rodzaj rezerwatu	krajobrazowy
Typ ekosystemu	leśny i borowy
Plan ochrony	<ul style="list-style-type: none"> Rozporządzenie Nr 4/2008 Wojewody Zachodniopomorskiego z dnia 24 stycznia 2008 r. w sprawie ustanowienia planu ochrony dla rezerwatu przyrody „Długogóry”. Rozporządzenie Nr 48/2008 Wojewody Zachodniopomorskiego z dnia 14 listopada 2008 r. zmieniające rozporządzenia w sprawie ustanowienia planów ochrony dla rezerwatów przyrody.
Opis celów ochrony	Celem ochrony przyrody rezerwatu jest zachowanie krajobrazu moreny czołowej z licznymi głazami narzutowymi, buczyną pomorską oraz oczkami wodnymi z interesującą roślinnością wodną i bagienną.
REZERWAT PRZYRODY „MARKOWE BŁOTA”	
Data uznania	24.03.1994
Obecnie obowiązujący akt prawny	Zarządzenie Regionalnego Dyrektora Ochrony Środowiska w Szczecinie z dnia 25 sierpnia 2017 r. w sprawie rezerwatu przyrody „Markowe Błota”.
Powierzchnia	92,74 ha
Położenie	Gmina Barlinek – w południowej części gminy na obszarze Puszczy Barlineckiej
Rodzaj rezerwatu	leśny
Typ ekosystemu	różnych ekosystemów

**PROGNOZA ODDZIAŁYWANIA NA ŚRODOWISKO POWIATOWEGO PROGRAMU OCHRONY ŚRODOWISKA
DLA POWIATU MYŚLIBORSKIEGO NA LATA 2021-2024 Z PERSPEKTYWĄ DO ROKU 2030**

Plan ochrony	<ul style="list-style-type: none"> • Rozporządzenie Nr 41/2005 Wojewody Zachodniopomorskiego z dnia 20 grudnia 2005 r. w sprawie ustanowienia planu ochrony dla rezerwatu przyrody „Markowe Błota”. • Zarządzenie Regionalnego Dyrektora Ochrony Środowiska w Szczecinie z dnia 5 września 2017r. w sprawie planu ochrony dla rezerwatu przyrody „Markowe Błota”.
Opis celów ochrony	Zachowanie mozaiki ekosystemów leśnych oraz bagien z typową dla nich florą i fauną.
REZERWAT PRZYRODY „CISY BOLESZKOWICKIE”	
Data uznania	01.08.1995
Obecnie obowiązujący akt prawny	Zarządzenie Regionalnego Dyrektora Ochrony Środowiska w Szczecinie z dnia 27 października 2015 r. w sprawie rezerwatu przyrody „Cisy Boleszkowickie”.
Powierzchnia	9,38 ha
Położenie	Gmina Boleszkowice – na południe od m. Boleszkowice; niedaleko DK nr 31
Rodzaj rezerwatu	florystyczny
Typ ekosystemu	leśny i borowy
Plan ochrony	Rozporządzenie Nr 37/2005 Wojewody Zachodniopomorskiego z dnia 20 grudnia 2005 r. w sprawie ustanowienia planu ochrony dla rezerwatu przyrody „Cisy Boleszkowickie”
Opis celów ochrony	Celem ochrony przyrody rezerwatu jest zachowanie ze względów naukowych i dydaktycznych stanowiska cisów pospolitych <i>Taxus baccata</i> w różnych fazach rozwojowych.
REZERWAT PRZYRODY „SKALISTY JAR LIBBERTA”	
Data uznania	01.08.1995 r.
Obecnie obowiązujący akt prawny	Zarządzenie Regionalnego Dyrektora Ochrony Środowiska w Szczecinie z dnia 2 lutego 2016 r. w sprawie rezerwatu przyrody „Skalisty Jar Libberta”.
Powierzchnia	33,21 ha
Położenie	Gmina Barlinek – północna część gminy; na wschód od m. Równo
Rodzaj rezerwatu	przyrody nieożywionej
Typ ekosystemu	leśny i borowy
Plan ochrony	Rozporządzenie Nr 69/2007 Wojewody Zachodniopomorskiego z dnia 29 października 2007 r. w sprawie ustanowienia planu ochrony dla rezerwatu przyrody „Skalisty Jar Libberta”. Rozporządzenie Nr 48/2008 Wojewody Zachodniopomorskiego z dnia 14 listopada 2008 r. zmieniające rozporządzenia w sprawie ustanowienia planów ochrony dla rezerwatów przyrody.
Opis celów ochrony	Celem ochrony jest zachowanie ze względów naukowych, dydaktycznych i krajobrazowych stanowiska skał wapiennych, zlepieńców, piaskowców i głazów narzutowych wraz z otaczającymi je lasami grądowymi, bukowymi i łęgowymi.

Źródło: opracowanie własne na podstawie <http://crfop.gdos.gov.pl/CRFOP/>

Lokalizację rezerwatów przyrody na terenie Powiatu Myśliborskiego przedstawiono na kolejnej rycinach.

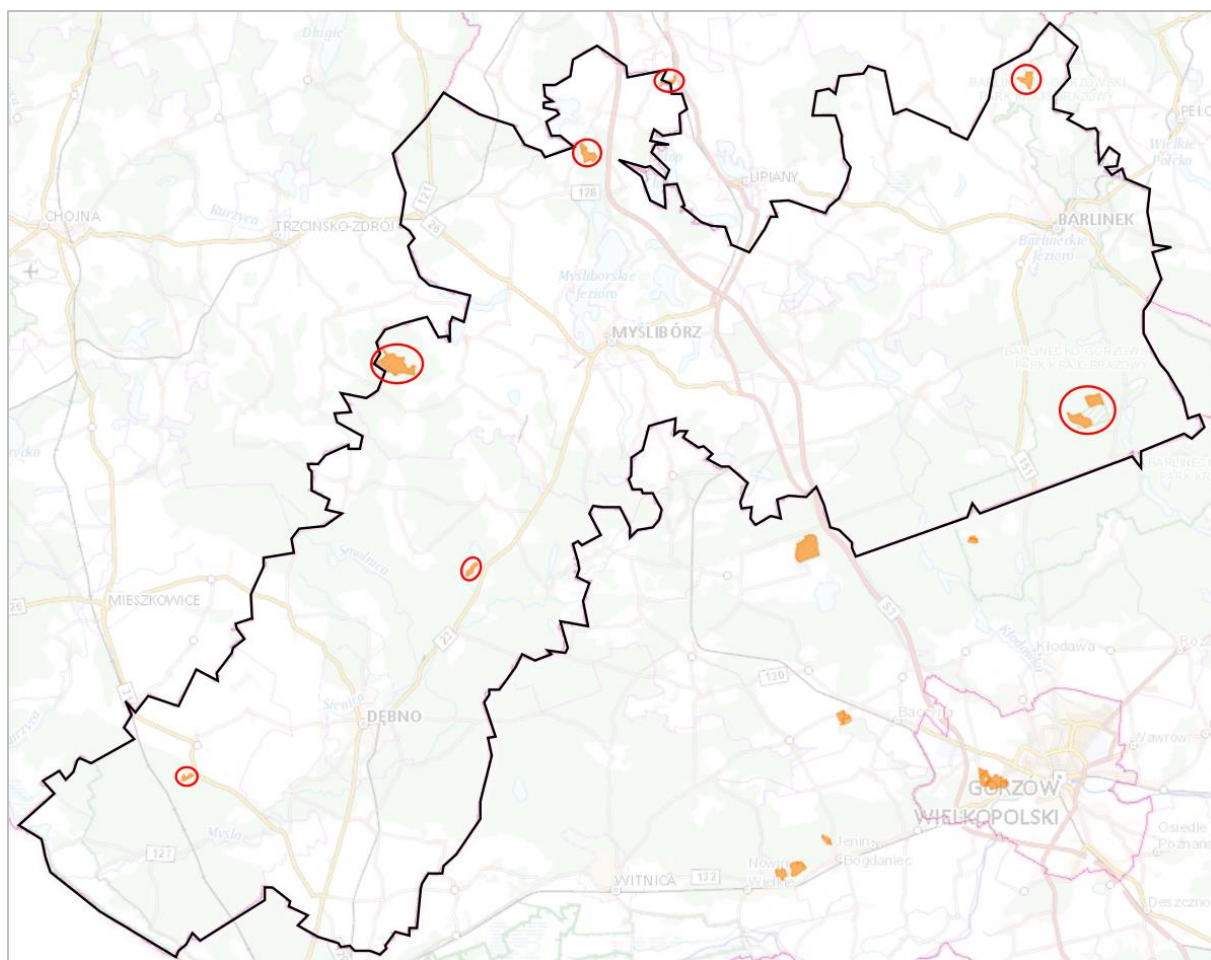

Rysunek 5. Lokalizacja rezerwatów przyrody na terenie Powiatu Myśliborskiego

Źródło: <https://mapy.geoportal.gov.pl/>

Zgodnie z art. 15 ust. 1 ustawy z dnia 16 kwietnia 2004 r. o ochronie przyrody (Dz. U. 2020, poz. 55 ze zm.) w rezerwach przyrody zabrania się:

- budowy lub przebudowy obiektów budowlanych i urządzeń technicznych, z wyjątkiem obiektów i urządzeń służących celom parku narodowego albo rezerwatu przyrody;
- chwytania lub zabijania dziko występujących zwierząt, zbierania lub niszczenia jaj, postaci młodocianych i form rozwojowych zwierząt, umyślnego płoszenia zwierząt kręgowych, zbierania poroży, niszczenia nor, gniazd, legowisk i innych schronień zwierząt oraz ich miejsc rozrodu;
- polowania, z wyjątkiem obszarów wyznaczonych w planie ochrony lub zadaniach ochronnych ustanowionych dla rezerwatu przyrody;
- pozyskiwania, niszczenia lub umyślnego uszkodzenia roślin oraz grzybów;
- użytkowania, niszczenia, umyślnego uszkodzenia, zanieczyszczenia i dokonywania zmian obiektów przyrodniczych, obszarów oraz zasobów, tworów i składników przyrody;
- zmiany stosunków wodnych, regulacji rzek i potoków, jeżeli zmiany te nie służą ochronie przyrody;
- pozyskiwania skał, w tym torfu oraz skamieniałości, w tym kopalnych szczątków roślin i zwierząt, minerałów i bursztynu;
- niszczenia gleby lub zmiany przeznaczenia i użytkowania gruntów;
- palenia ognisk i wyrobów tytoniowych oraz używania źródeł światła o otwartym płomieniu, z wyjątkiem miejsc wyznaczonych przez regionalnego dyrektora ochrony środowiska;
- prowadzenia działalności wytwórczej, handlowej i rolniczej, z wyjątkiem miejsc wyznaczonych w planie ochrony;

- stosowania chemicznych i biologicznych środków ochrony roślin i nawozów;
- zbioru dziko występujących roślin i grzybów oraz ich części, z wyjątkiem miejsc wyznaczonych przez regionalnego dyrektora ochrony środowiska;
- połowu ryb i innych organizmów wodnych, z wyjątkiem miejsc wyznaczonych w planie ochrony lub zadaniach ochronnych;
- ruchu pieszego, rowerowego, narciarskiego i jazdy konnej wierzchem, z wyjątkiem szlaków i tras narciarskich wyznaczonych przez regionalnego dyrektora ochrony środowiska;
- wprowadzania psów na obszary objęte ochroną ścisłą i czynną, z wyjątkiem miejsc wyznaczonych w planie ochrony, psów pasterskich wprowadzanych na obszary objęte ochroną czynną, na których plan ochrony albo zadania ochronne dopuszczają wypas oraz psów asystujących;
- wspinaczki, eksploracji jaskiń lub zbiorników wodnych, z wyjątkiem miejsc wyznaczonych przez regionalnego dyrektora ochrony środowiska;
- ruchu pojazdów poza drogami publicznymi;
- umieszczania tablic, napisów, ogłoszeń reklamowych i innych znaków niezwiązanych z ochroną przyrody, udostępnianiem rezerwatu przyrody, edukacją ekologiczną, z wyjątkiem znaków drogowych i innych znaków związanych z ochroną bezpieczeństwa i porządku powszechnego;
- zakłócania ciszy;
- używania łodzi motorowych i innego sprzętu motorowego, uprawiania sportów wodnych i motorowych, pływania i żeglowania, z wyjątkiem akwenów lub szlaków wyznaczonych przez regionalnego dyrektora ochrony środowiska;
- wykonywania prac ziemnych trwale zniekształcających rzeźbę terenu;
- biwakowania, z wyjątkiem miejsc wyznaczonych przez regionalnego dyrektora ochrony środowiska;
- prowadzenia badań naukowych bez zgody regionalnego dyrektora ochrony środowiska;
- wprowadzania gatunków roślin, zwierząt lub grzybów, bez zgody ministra właściwego do spraw środowiska;
- wprowadzania organizmów genetycznie zmodyfikowanych;
- organizacji imprez rekreacyjno-sportowych bez zgody regionalnego dyrektora ochrony środowiska.

PARKI KRAJOBRAZOWE NA TERENIE POWIATU

Zgodnie z Centralnym Rejestrem Form Ochrony Przyrody prowadzonym przez Generalną Dyrekcję Ochrony Środowiska na terenie Powiatu Myśliborskiego znajdują się następujące parki krajobrazowe:

- Barlinecko-Gorzowski Park Krajobrazowy;
- Park Krajobrazowy „Ujście Warty”;

Charakterystykę parków krajobrazowych zlokalizowanych na terenie Powiatu Myśliborskiego przedstawiono w kolejnej tabeli.

Tabela 16. Charakterystyka parków krajobrazowych zlokalizowanych na terenie Powiatu Myśliborskiego

BARLINECKO-GORZOWSKI PARK KRAJOBRAZOWY	
Data utworzenia	13.11.1991
Powierzchnia	23 982,91 ha
Obecnie obowiązujący akt prawny	Rozporządzenie Nr 107/2006 Wojewody Zachodniopomorskiego z dnia 21 lipca 2006 r. w sprawie Barlinecko-Gorzowskiego Parku Krajobrazowego.
Plan ochrony	BRAK
Cel ochrony parku	Szczególnym celem ochrony Parku jest zachowanie i popularyzacja jego wartości przyrodniczych, historycznych i kulturowych oraz walorów krajobrazowych w warunkach zrównoważonego rozwoju poprzez:

	<ol style="list-style-type: none"> 1) utrzymanie i odtwarzanie krajobrazu zbliżonego do naturalnego oraz harmonijnych krajobrazów kulturowych; 2) szczególną ochronę następujących elementów: <ol style="list-style-type: none"> a) przyrodniczych: meandrującą szeroką doliną rzekę Płonię zasilaną źródłiskami wraz kompleksami wilgociolubnej i unikalnej roślinności; pozostałości dużych kompleksów leśnych, bogactwa fauny i szaty roślinnej obejmującej liczną grupę chronionych i rzadkich gatunków zwierząt i roślin oraz zbiorowisk roślinnych, b) kulturowych: swoistego charakteru zabudowy wiejskiej, obiektów związanych z dawnym młynarstwem, c) krajobrazowych: malowniczego polodowcowego krajobrazu moreny czołowej z erozjami wąwozowymi i unikalnymi skałkami zlepieńca wapienno - żwirowego; w niewielkim stopniu przekształconego krajobrazu rolniczego; 3) powszechną dostępność walorów przyrodniczych i krajobrazowych; 4) prowadzenie działalności gospodarczej w sposób minimalizujący negatywne oddziaływania na środowisko i krajobraz; 5) rozwój budownictwa w formie uzupełnienia istniejących układów przestrzennych miast i wsi z ewentualnym ich rozszerzeniem przy unikaniu rozpraszania zabudowy; 6) rozwój infrastruktury poprawiającej stan środowiska naturalnego i warunki życia ludności.
PARK KRAJOBRAZOWY „UJŚCIE WARTY”	
Data utworzenia	14.02.1997
Powierzchnia	19 496,38 ha
Obecnie obowiązujący akt prawny	Uchwała Nr XLIII/647/18 Sejmiku Województwa Lubuskiego z dnia 26 marca 2018 r. w sprawie Parku Krajobrazowego „Ujście Warty”.
Plan ochrony	BRAK
Cel ochrony parku	<ol style="list-style-type: none"> 1) ochrona wartości przyrodniczych, w tym: <ol style="list-style-type: none"> a) biocenozy o charakterze naturalnym lub półnaturalnym pogranicza mezoregionów Równiny Gorzowskiej, Kotliny Freienwaldzkiej i Gorzowskiej, Pojezierza Łagowskiego oraz Lubuskiego Przełomu Odry, b) zadrzewień śródpolnych, przydrożnych i nadwodnych, w tym łągowych, c) muraw kserotermicznych, łąk i starorzeczy, d) gatunków zwierząt i ich siedlisk; utrzymanie lub wzmacnianie różnorodności gatunkowej zwierząt w naturalnych miejscach ich bytowania, tworzenie ostoi dla zwierząt przez ograniczanie aktywności turystycznej i innych form użytkowania na obszarach szczególnie cennych pod względem przyrodniczym; 2) ochrona wartości historycznych i kulturowych, w tym: <ol style="list-style-type: none"> a) tradycyjnego modelu gospodarowania rolnego, w szczególności utrzymanie łąk kośnych i wypasu bydła, b) zachowanie obiektów historycznego budownictwa i układów ruralistycznych, c) kompleksu Starego Miasta i Twierdzy w Kostrzynie nad Odrą w zakresie terenów objętych ochroną konserwatorską zabytków, d) stanowisk archeologicznych; 3) walorów krajobrazowych, w tym: <ol style="list-style-type: none"> a) nadodrzańskich i nadwarciańskich krajobrazów z otwarciami widokowymi na zakola i meandry wraz z ich zróżnicowanymi brzegami, b) układów zieleni komponowanej, w szczególności założeń parkowych i cmentarnych.

Źródło: opracowanie własne na podstawie <http://crfop.gdos.gov.pl/CRFOP/>

Lokalizację parków krajobrazowych na terenie Powiatu Myśliborskiego przedstawiono na kolejnej rycinie.

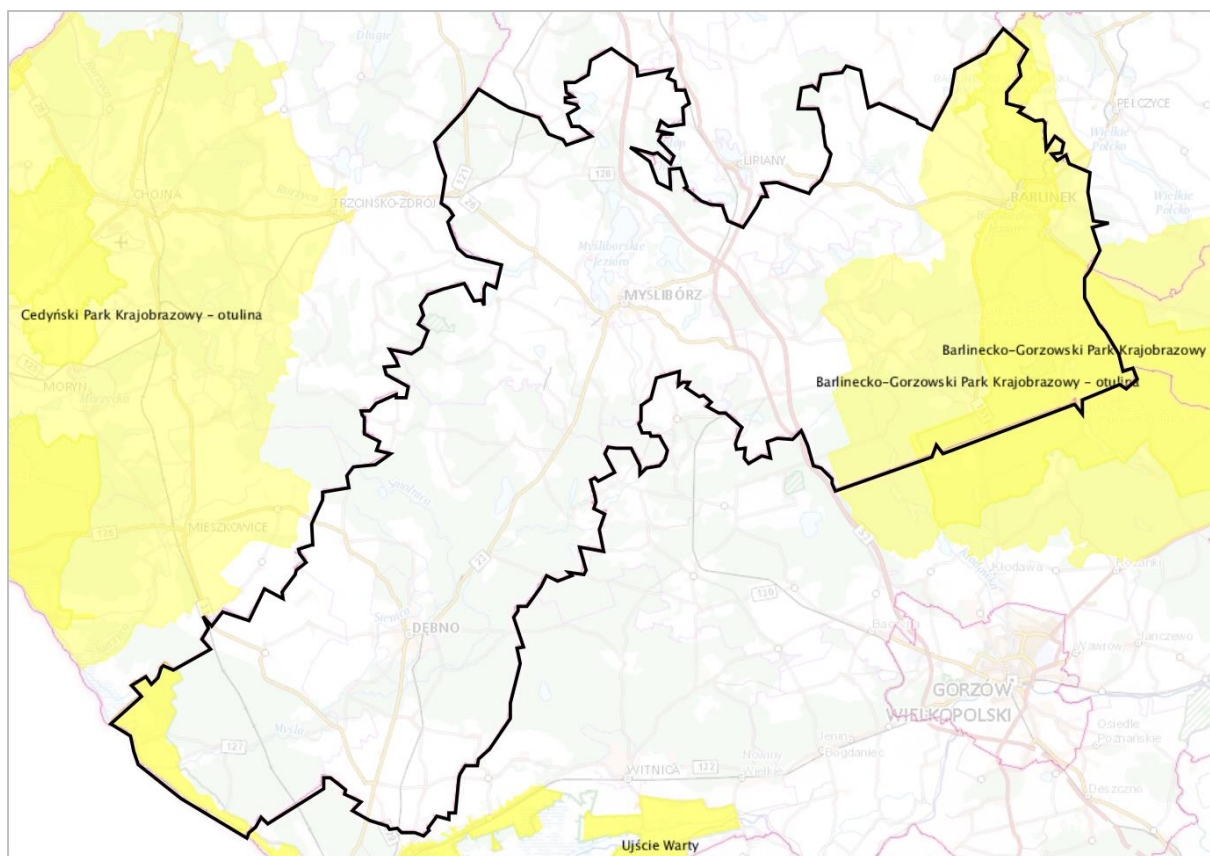

Rysunek 6. Lokalizacja parków krajobrazowych na terenie Powiatu Myśliborskiego

Źródło: <https://mapy.geoportal.gov.pl/>

Akty prawne ustanawiające parki krajobrazowe zlokalizowane na obszarze Powiatu Myśliborskiego wprowadziły następujące zakazy na terenie niniejszych parków:

- realizacji przedsięwzięć mogących znacząco oddziaływać na środowisko;
- umyślnego zabijania dziko występujących zwierząt, niszczenia ich nor, legowisk, innych schronień i miejsc rozrodu oraz tarlisk i złożonej ikry, z wyjątkiem amatorskiego połowu ryb oraz wykonywania czynności w ramach racjonalnej gospodarki rolnej, leśnej, rybackiej i łowieckiej;
- likwidowania i niszczenia zadrzewień śródpolnych, przydrożnych i nadwodnych, jeżeli nie wynikają z potrzeby ochrony przeciwpożarowej lub zapewnienia bezpieczeństwa ruchu drogowego lub wodnego lub budowy, odbudowy, utrzymania, remontów lub naprawy urządzeń wodnych;
- pozyskiwania do celów gospodarczych skał, w tym torfu oraz skamieniałości, w tym kopalnych szczątków roślin i zwierząt, a także minerałów;
- wykonywania prac ziemnych trwale zniekształcających rzeźbę terenu, z wyjątkiem prac związanych z zabezpieczeniem przeciwpowodziowym lub przeciwsuwiskowym lub budową, odbudową, utrzymaniem, remontem lub naprawą urządzeń wodnych;
- dokonywania zmian stosunków wodnych, jeżeli zmiany te nie służą ochronie przyrody lub racjonalnej gospodarce rolnej, leśnej, wodnej lub rybackiej;
- lokalizowania nowych obiektów budowlanych w pasie szerokości 100 m od linii brzegów rzek, jezior i innych zbiorników wodnych, z wyjątkiem obiektów służących turystyce wodnej, gospodarce wodnej lub rybackiej;
- likwidowania, zasypywania i przekształcania zbiorników wodnych, starorzeczy oraz obszarów wodno-błotnych;
- wylewania gnojownicy, z wyjątkiem nawożenia własnych gruntów rolnych;
- prowadzenia chowu i hodowli zwierząt metodą bezściółkową;
- utrzymywania otwartych rowów ściekowych i zbiorników ściekowych;

- organizowania rajdów motorowych i samochodowych;
- używania łodzi motorowych i innego sprzętu motorowego na otwartych zbiornikach wodnych.

OBSZARY CHRONIONEGO KRAJOBRAZU NA TERENIE POWIATU

Zgodnie z Centralnym Rejestrem Form Ochrony Przyrody prowadzonym przez Generalną Dyрекcję Ochrony Środowiska na terenie Powiatu Myśliborskiego znajdują się następujące obszary chronionego krajobrazu:

- A (Dębno-Gorzów);
- B (Myślibórz);
- C (Barlinek),

Charakterystykę obszarów chronionego krajobrazu zlokalizowanych na terenie Powiatu Myśliborskiego przedstawiono w kolejnej tabeli.

Tabela 17. Charakterystyka obszarów chronionego krajobrazu zlokalizowanych na terenie Powiatu Myśliborskiego

OBSZAR CHRONIONEGO KRAJOBRAZU „A (DĘBNO-GORZÓW)”	
Data wyznaczenia	29.12.1998
Powierzchnia	21 564,30 ha
Obecnie obowiązujący akt prawny	Uchwała Nr XXXII/375/09 Sejmiku Województwa Zachodniopomorskiego z dnia 15 września 2009 r. w sprawie obszarów chronionego krajobrazu (z późniejszymi zmianami).
Opis wartości przyrodniczej i krajobrazowej	Obszar chronionego krajobrazu „A” Dębno-Gorzów położony w granicach województwa zachodniopomorskiego charakteryzuje się ponadregionalnymi walorami przyrodniczymi i krajobrazowymi Równiny Gorzowskiej z prawobrzeżnym dopływem Odry - malowniczą doliną i zboczami rzeki Myśli oraz łączącą się z nią rzeką Kosą. Występują tutaj liczne zbiorniki wodne (rynnowe jeziora dystroficzne i mezotroficzne), mokradła, torfowiska mszarne z mało przekształconą antropogenicznie szatą roślinną, zbiorowiska leśne o charakterze naturalnym oraz stanowiska unikalnej flory i fauny.
OBSZAR CHRONIONEGO KRAJOBRAZU „B (MYŚLIBÓRZ)”	
Data wyznaczenia	29.12.1998
Powierzchnia	11 060,00 ha
Obecnie obowiązujący akt prawny	Uchwała Nr XXXII/375/09 Sejmiku Województwa Zachodniopomorskiego z dnia 15 września 2009 r. w sprawie obszarów chronionego krajobrazu (z późniejszymi zmianami).
Opis wartości przyrodniczej i krajobrazowej	Obszar Chronionego Krajobrazu „B” Myślibórz charakteryzuje się dużymi walorami przyrodniczymi oraz naturalnym połodowcowym krajobrazem Pojezierza Pomorskiego z dużą ilością oczek wodnych. Teren rozciągnięty jest ekosystemem doliny Myśli oraz akwenami połodowcowych jezior rynnowych (jezioro Zielin, Dolskie, Postne) połączonymi ciekami wodnymi. Występują tutaj duże deniwelacje terenu oraz malownicze formy krajobrazowe i geomorfologiczne (sandry, moreny czołowe i denne, równiny jeziorne). Obszar charakteryzuje się krajobrazem rolniczym z dużym udziałem użytków rolniczych. Kompleksy leśne występują głównie w części południowej, zachodniej oraz północno-wschodniej obszaru.
OBSZAR CHRONIONEGO KRAJOBRAZU „C (BARLINEK)”	
Data wyznaczenia	29.12.1998
Powierzchnia	13 108,20 ha
Obecnie obowiązujący akt prawny	Uchwała Nr XXXII/375/09 Sejmiku Województwa Zachodniopomorskiego z dnia 15 września 2009 r. w sprawie obszarów chronionego krajobrazu (z późniejszymi zmianami).

Opis wartości przyrodniczej i krajobrazowej	Obszar Chronionego Krajobrazu „C” Barlinek położony w granicach województwa zachodniopomorskiego, stanowi otulinę Barlinecko-Gorzowskiego Parku Krajobrazowego. Zajmuje urozmaicony teren z licznymi bezodpływowymi jeziorkami i rynnymi polodowcowymi. Ekosystemy rozmieszczone są mozaikowo, z przewagą użytków rolnych. Spotkać tu również można mokradła, zbiorowiska leśne o charakterze naturalnym oraz godne zachowania stanowiska unikalnej flory i fauny. Flora roślin naczyniowych odznacza się udziałem wielu gatunków chronionych i zagrożonych, takich jak: ramienica zwyczajna, grzązł żółty, grzybień biały, kruszczyk błotny, rosciczka okrągłolistna, pierwiosnek lekarski, kalina koralowa. Szczególnym walorem tego obszaru jest fauna związana z wodami, obejmująca zarówno bezkręgowce jak i kręgowce. Występują tutaj między innymi stanowiska lęgowych ptaków wodno-błotnych, siedliska gatunków chronionych objętych ochroną strefową.
---	--

Źródło: opracowanie własne na podstawie <http://crfop.gdos.gov.pl/CRFOP/>

Lokalizację obszarów chronionego krajobrazu na terenie Powiatu Myśliborskiego przedstawiono na kolejnej rycinie.

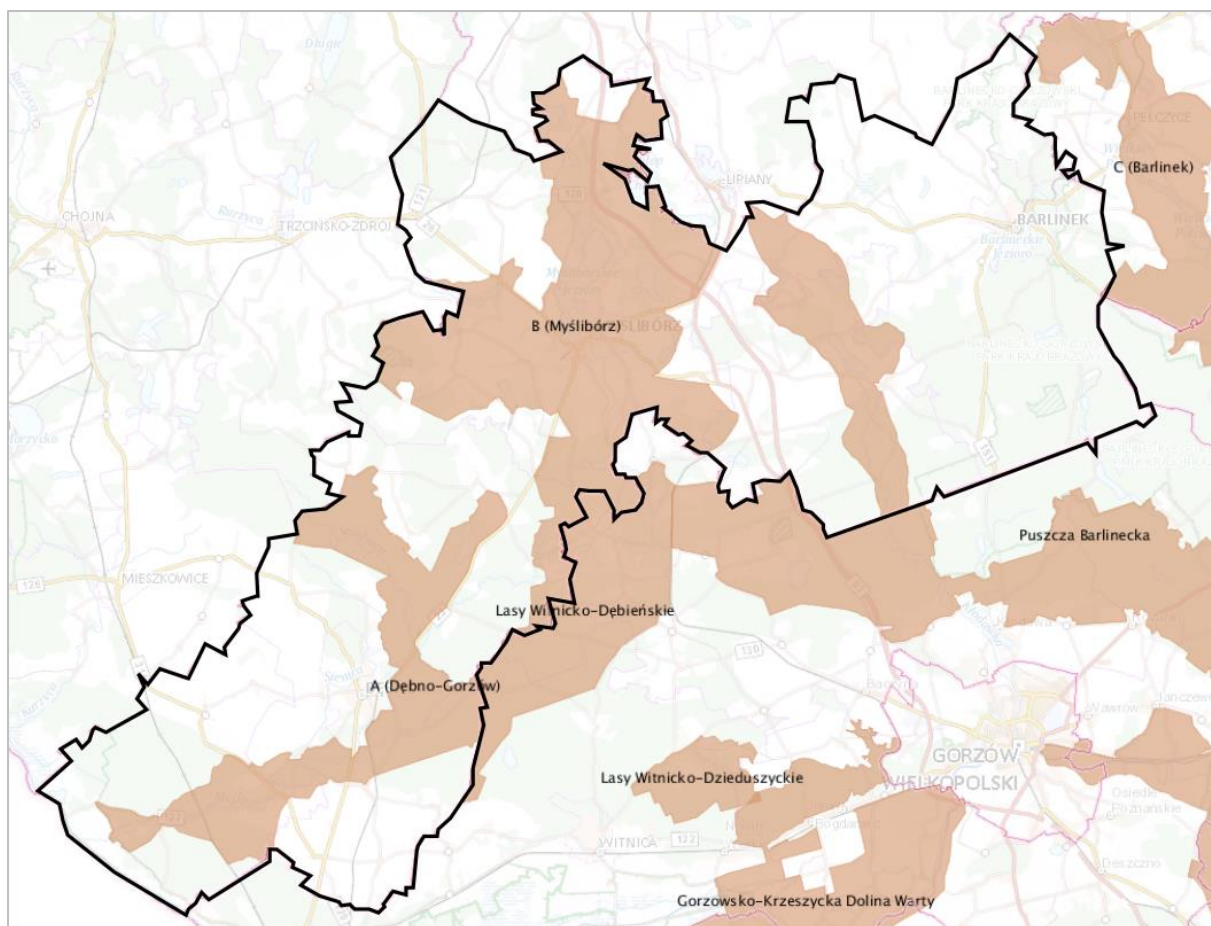

Rysunek 7. Lokalizacja obszarów chronionego krajobrazu na terenie Powiatu Myśliborskiego

Źródło: <https://mapy.geoportal.gov.pl/>

Uchwała Nr XXXII/375/09 Sejmiku Województwa Zachodniopomorskiego z dnia 15 września 2009 r. w sprawie obszarów chronionego krajobrazu (z późniejszymi zmianami) na obszarach chronionego krajobrazu znajdujących się na terenie Powiatu Myśliborskiego wprowadziła następujące zakazy:

- zabijania dziko występujących zwierząt, niszczenia ich nor, legowisk, innych schronień i miejsc rozrodu oraz tarlisk, złożonej ikry, z wyjątkiem amatorskiego połowu ryb oraz

wykonywania czynności związanych z racjonalną gospodarką rolną, leśną, rybacką i łowiecką;

- realizacji przedsięwzięć mogących znacząco oddziaływać na środowisko;
- likwidowania i niszczenia zadrzewień śródpolnych, przydrożnych i nadwodnych, jeżeli nie wynikają one z potrzeby ochrony przeciwpowodziowej i zapewnienia bezpieczeństwa ruchu drogowego lub wodnego lub budowy, odbudowy, utrzymania, remontów lub naprawy urządzeń wodnych;
- wydobywania do celów gospodarczych skał, w tym torfu oraz skamieniałości, w tym kopalnych szczątków roślin i zwierząt, a także minerałów i bursztynu;
- wykonywania prac ziemnych trwale zniekształcających rzeźbę terenu, z wyjątkiem prac związanych z zabezpieczeniem przeciwsztormowym, przeciwpowodziowym lub przeciwosuwiskowym lub utrzymaniem, budową, odbudową, naprawą lub remontem urządzeń wodnych;
- dokonywania zmian stosunków wodnych, jeżeli służą innym celom niż ochrona przyrody lub zrównoważone wykorzystanie użytków rolnych i leśnych oraz racjonalna gospodarka wodna lub rybacka;
- likwidowania naturalnych zbiorników wodnych, starorzeczy i obszarów wodno-błotnych;
- budowania nowych obiektów budowlanych w pasie szerokości 100 m od:
 - linii brzegów rzek, jezior i innych naturalnych zbiorników wodnych,
 - zasięgu lustra wody w sztucznych zbiornikach wodnych usytuowanych na wodach płynących przy normalnym poziomie piętrzenia określonym w pozwoleniu wodnoprawnym, z wyjątkiem urządzeń wodnych oraz obiektów służących prowadzeniu racjonalnej gospodarki rolnej, leśnej lub rybackiej.

ZESPÓŁ PRZYRODNICZO-KRAJOBRAZOWY NA TERENIE POWIATU

Zgodnie z Centralnym Rejestrem Form Ochrony Przyrody prowadzonym przez Generalną Dyрекcję Ochrony Środowiska na terenie Powiatu Myśliborskiego znajduje się zespół przyrodniczo-krajobrazowy „Porzecze”, którego charakterystykę przedstawiono w kolejnej tabeli, natomiast lokalizację na rycinie.

Tabela 18. Charakterystyka zespołu przyrodniczo-krajobrazowego „Porzecze”

ZESPÓŁ PRZYRODNICZO-KRAJOBRAZOWY „PORZECZE”	
Data ustanowienia	23.04.1992
Powierzchnia	142,93 ha
Obecnie obowiązujący akt prawny	Uchwała Nr XXXVIII/265/2018 Rady Gminy Boleszkowice z dnia 26 kwietnia 2018 r. w sprawie zespołu przyrodniczo – krajobrazowego „Porzecze”
Opis wartości przyrodniczej	Zachowane w stanie naturalnym łąki, bagna, starorzecza, zbiorniki wodne śródlądowe, wydmy oraz tereny zalesione znajdujące się na obszarze zalewowym dolnego odcinka rzeki Odry. Zachowane różne typy krajobrazu.
Opis celów ochrony	Szczególnymi celami ochrony Zespołu jest: <ul style="list-style-type: none"> • zachowanie w stanie naturalnym łąk, bagien, starorzeczy, zbiorników wodnych śródlądowych, wydym oraz terenów zalesionych znajdujących się na obszarze zalewowym dolnego odcinka rzeki Odry; • zachowanie różnych typów krajobrazu: od bardzo bogatych i żyznych siedlisk wodnych do skrajnie ubogich jakimi są wydmy śródlądowe, które ze względu na rzadkość występowania wymagają ochrony.

Źródło: opracowanie własne na podstawie <http://crfop.gdos.gov.pl/CRFOP/>

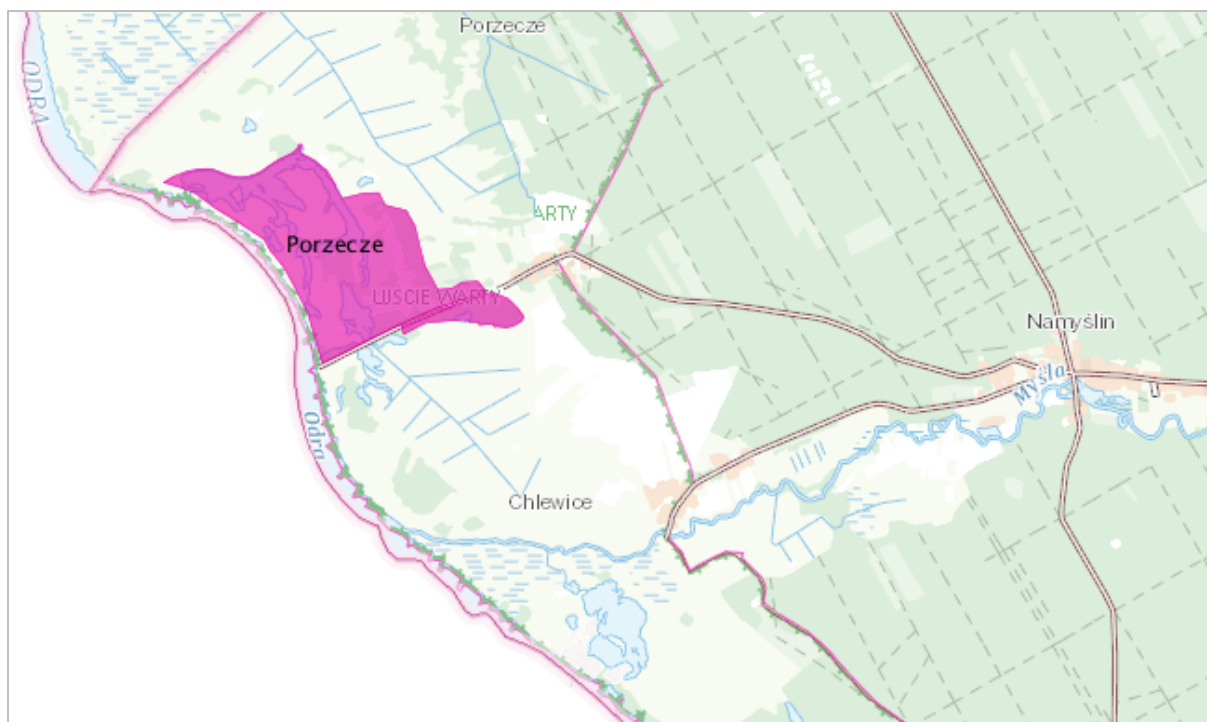

Rysunek 8. Lokalizacja zespołu przyrodniczo-krajobrazowego „Porzecze”

Źródło: <https://mapy.geoportal.gov.pl/>

Zgodnie z uchwałą Nr XXXVIII/265/2018 Rady Gminy Boleszkowice z dnia 26 kwietnia 2018 r. w sprawie zespołu przyrodniczo – krajobrazowego „Porzecze” w stosunku do Zespołu wprowadzono następujące zakazy:

- niszczenia, uszkodzenia lub przekształcania obszaru;
- wykonywania prac ziemnych trwale zniekształcających rzeźbę terenu, z wyjątkiem prac związanych z zabezpieczeniem przeciwsztormowym lub przeciwpowodziowym albo budową, odbudową, utrzymywaniem, remontem lub naprawą urządzeń wodnych;
- uszkodzenia i zanieczyszczenia gleby;
- dokonywania zmian stosunków wodnych, jeżeli zmiany te nie służą ochronie przyrody albo racjonalnej gospodarce rolnej, leśnej, wodnej lub rybackiej;
- likwidowania, zasypywania i przekształcania naturalnych zbiorników wodnych, starorzeczy oraz obszarów wodno-błotnych;
- wylewania gnojowicy, z wyjątkiem nawożenia użytkowanych gruntów rolnych;
- zmiany sposobu użytkowania ziemi;
- wydobywania do celów gospodarczych skał, w tym torfu oraz skamieniałości, w tym kopalnych szczątków roślin i zwierząt, a także minerałów i bursztynu;
- umyślnego zabijania dziko występujących zwierząt, niszczenia nor, legowisk zwierzęcych oraz tarlisk i złożonej ikry, z wyjątkiem amatorskiego połowu ryb oraz wykonywania czynności związanych z racjonalną gospodarką rolną, leśną, rybacką i łowiecką;
- umieszczania tablic reklamowych.

UŻYTKI EKOLOGICZNE NA TERENIE POWIATU

Zgodnie z Centralnym Rejestrem Form Ochrony Przyrody prowadzonym przez Generalną Dyрекcję Ochrony Środowiska na terenie Powiatu Myśliborskiego znajdują się 92 użytki ekologiczne o łącznej powierzchni 521,19 ha, stanowiące siedliska przyrodnicze i stanowiska rzadkich lub chronionych gatunków (głównie bagna, torfowiska, śródleśne łąki oraz zadrzewienia).

Lokalizację użytków ekologicznych na terenie Powiatu Myśliborskiego przedstawiono na kolejnej rycinie.

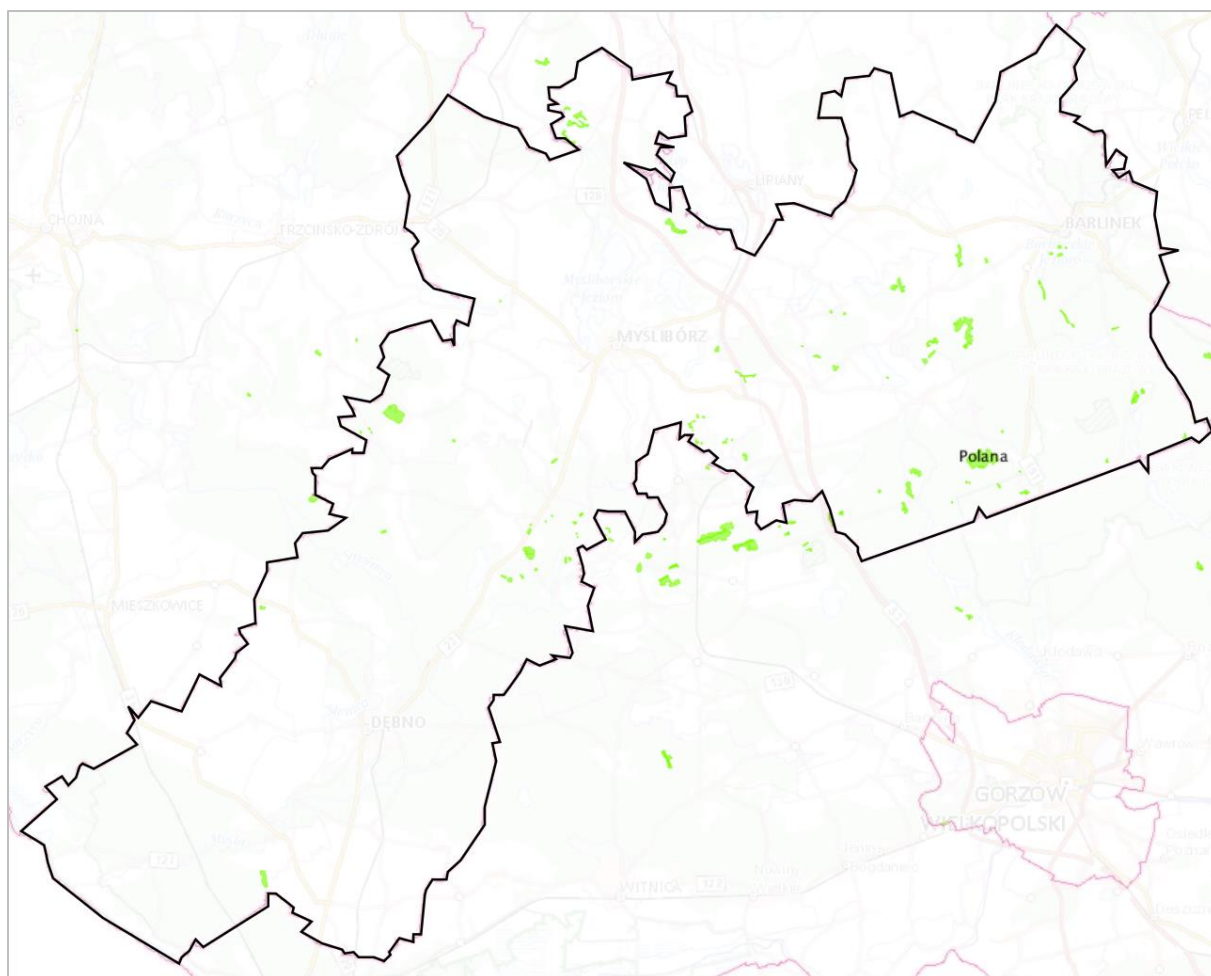

Rysunek 9. Lokalizacja użytków ekologicznych na terenie Powiatu Myśliborskiego

Źródło: <https://mapy.geoportal.gov.pl/>

POMNIKI PRZYRODY NA TERENIE POWIATU

Zgodnie z Centralnym Rejestrem Form Ochrony Przyrody prowadzonym przez Generalną Dyрекcję Ochrony Środowiska na terenie Powiatu Myśliborskiego znajduje się 113 pomników przyrody stanowiących głównie pojedyncze drzewa. Na terenie powiatu pomnikami przyrody ustanowiono również jednak aleje i grupy drzew, głązy narzutowe oraz gniazda rzadkich gatunków ptaków.

Łącznie ochroną pomnikową na terenie powiatu objętych jest 389 szt. drzew, głównie gatunku Dąb szypułkowy *Quercus robur* – 237 szt. Zbiorcze zestawienie gatunków drzew objętych ochroną pomnikową na terenie Powiatu Myśliborskiego przedstawiono w kolejnej tabeli.

Tabela 19. Gatunki drzew objęte ochroną pomnikową na terenie Powiatu Myśliborskiego

Gatunek drzewa	[szt.]
Dąb szypułkowy - <i>Quercus robur</i>	237
Klon pospolity (Klon zwyczajny) - <i>Acer platanoides</i>	80
Dąb bezszypułkowy - <i>Quercus petraea</i>	19
Klon jawor (Jawor) - <i>Acer pseudoplatanus</i>	9
Wiąz szypułkowy - <i>Ulmus laevis</i> (<i>Ulmus pedunculata</i> , <i>Ulmus effusa</i>)	7
Buk pospolity (Buk zwyczajny) - <i>Fagus sylvatica</i>	6
Daglezja zielona (Jedlica Douglasa) - <i>Pseudotsuga menziesii</i>	6
Jesion wyniosły - <i>Fraxinus excelsior</i>	4
Lipa drobnolistna - <i>Tilia cordata</i>	4

Gatunek drzewa	[szt.]
Robinia akacyjowa (Robinia biała, Grochodrzew) - <i>Robinia pseudoacacia</i>	4
Lipa szerokolistna - <i>Tilia platyphyllos</i>	3
Platan klonolistny - <i>Platanus xacerifolia (Platanus xhispanica)</i>	3
Sosna zwyczajna (Sosna pospolita) - <i>Pinus sylvestris</i>	2
Żywotnik zachodni - <i>Thuja occidentalis</i>	2
Grab zwyczajny (Grab pospolity) - <i>Carpinus betulus</i>	1
Lipa amerykańska - <i>Tilia americana</i>	1
Świerk pospolity - <i>Picea abies</i>	1
SUMA	389

Źródło: opracowanie własne na podstawie <http://crfop.gdos.gov.pl/CRFOP/>

Zgodnie z aktami prawnymi ustanawiającymi użytki ekologiczne oraz pomniki przyrody na terenie Powiatu Myśliborskiego w stosunku do użytków ekologicznych i pomników przyrody wprowadzono następujące zakazy:

- niszczenia, uszkodzenia lub przekształcania obiektu lub obszaru;
- wykonywania prac ziemnych trwale zniekształcających rzeźbę terenu, z wyjątkiem prac związanych z zabezpieczeniem przeciwsztorowym lub przeciwpowodziowym albo budową, odbudową, utrzymywaniem, remontem lub naprawą urządzeń wodnych;
- uszkodzenia i zanieczyszczenia gleby;
- dokonywania zmian stosunków wodnych, jeżeli zmiany te nie służą ochronie przyrody albo racjonalnej gospodarce rolnej, leśnej, wodnej lub rybackiej;
- likwidowania, zasypywania i przekształcania naturalnych zbiorników wodnych, starorzeczy oraz obszarów wodno-błotnych;
- wylewania gnojowicy, z wyjątkiem nawożenia użytkowanych gruntów rolnych;
- zmiany sposobu użytkowania ziemi;
- wydobywania do celów gospodarczych skał, w tym torfu oraz skamieniałości, w tym kopalnych szczątków roślin i zwierząt, a także minerałów i bursztynu;
- umyślnego zabijania dziko występujących zwierząt, niszczenia nor, legowisk zwierzęcych oraz tarlisk i złożonej ikry, z wyjątkiem amatorskiego połowu ryb oraz wykonywania czynności związanych z racjonalną gospodarką rolną, leśną, rybacką i łowiecką;
- zbioru, niszczenia, uszkodzenia roślin i grzybów na obszarach użytków ekologicznych, utworzonych w celu ochrony stanowisk, siedlisk lub ostoi roślin i grzybów chronionych;
- umieszczania tablic reklamowych.

Jednym z głównych celów „Powiatowego Programu Ochrony Środowiska dla Powiatu Myśliborskiego na lata 2021-2024 z perspektywą do roku 2030” jest ochrona zasobów przyrodniczych powiatu oraz obszarów i obiektów chronionych poprzez realizację m.in. następujących zadań:

- ustanawianie nowych form ochrony przyrody;
- ustanawianie planów zadań ochronnych/ planów ochrony dla istniejących form ochrony przyrody;
- bieżąca pielęgnacja, ochrona i utrzymanie istniejących form ochrony przyrody oraz miejsc cennych przyrodniczo;
- podnoszenie świadomości przyrodniczej społeczeństwa oraz promocja walorów przyrodniczych powiatu.

Zadania inwestycyjne planowane w ramach „Powiatowego Programu Ochrony Środowiska dla Powiatu Myśliborskiego na lata 2021-2024 z perspektywą do roku 2030” realizowane będą głównie na obszarach zurbanizowanych lub w obrębie samych obiektów budowlanych (nie będą powstawały nowe obszary zurbanizowane powodujące defragmentację siedlisk przyrodniczych i osłabiające integralność przyrodniczą powiatu). Z uwagi na ogólny sposób formułowania w projekcie Programu ustaleń dotyczących planowanych kierunków

działań, bez wskazania ich zakresu i szczegółowej lokalizacji, w tym położenia względem cennych obiektów przyrodniczych, należy stwierdzić, iż w analizowanym dokumencie brak jest danych, które wskazywałyby, że realizacja jego ustaleń spowoduje znaczące oddziaływanie na obiekty chronione. Należy mieć także na względzie, że jest to dokument o charakterze strategicznym, który nie przesądza o technologii stosowanej w trakcie realizacji inwestycji, a potem ich funkcjonowaniu, a także fakt, iż jak już wcześniej wspomniano działania inwestycyjne, stanowiące przedsięwzięcia mogące znacząco oddziaływać na środowisko, będą musiały przechodzić odrębne postępowania dotyczące oceny oddziaływania na środowisko. Dodatkowo wyznaczone zadania nie są sprzeczne z aktami prawnymi dotyczącymi form ochrony przyrody. W szczególności POŚ nie wyznacza do realizacji zadań, które zostały uznane za zakazane w stosunku do istniejących na terenie Powiatu Myśliborskiego form ochrony przyrody.

Jednak nie można wykluczyć potencjalnego negatywnego oddziaływania na chronione gatunki roślin i zwierząt, które może wystąpić na etapie realizacyjnym poszczególnych inwestycji. W celu uniknięcia negatywnego oddziaływania przed realizacją inwestycji mogących wpłynąć negatywnie na chronione gatunki roślin i zwierząt należy przeprowadzić inwentaryzację przyrodniczą obszaru/obiektu. W przypadku stwierdzenia występowania chronionych gatunków sposobem minimalizacji negatywnego oddziaływania planowanej inwestycji jest ich przeniesienie, które powinno być realizowane pod ścisłym nadzorem przyrodniczym. Działanie takie pozwoli ochronić część populacji. Najważniejsze znaczenie ma w takim przypadku ma wybór odpowiedniego nowego miejsca, które powinno odznaczać się podobnymi warunkami siedliskowymi. Kluczem do jak najmniejszej ingerencji w zasoby przyrodnicze terenu jest rzetelne rozpoznanie jego elementów i odpowiednie planowanie przebiegu inwestycji, a także sposobów jej wykonania.

W ostateczności w sytuacji, gdy niemożliwe jest przeprowadzenie inwestycji w sposób minimalizujących negatywne oddziaływania na gatunki chronione, konieczne jest uzyskanie i przestrzeganie zezwolenia Regionalnego Dyrektora Ochrony Środowiska w Szczecinie na odstępstwa od zakazów w stosunku do gatunków dziko występujących zwierząt, roślin lub grzybów objętych ochroną.

8. ODDZIAŁYWANIE TRANSGRANICZNE

Realizacja ustaleń „Powiatowego Programu Ochrony Środowiska dla Powiatu Myśliborskiego na lata 2021-2024 z perspektywą do roku 2030” nie będzie powodować oddziaływań transgranicznych. Skala przedsięwzięć zaproponowanych do realizacji w ramach POŚ ma charakter lokalny i ewentualne negatywne oddziaływanie tych przedsięwzięć będzie miało zasięg miejscowy.

9. ROZWIĄZANIA MAJĄCE NA CELU ZAPOBIEGANIE I OGRANICZANIE NEGATYWNYCH ODDZIAŁYWAŃ NA ŚRODOWISKO

Realizacja zaplanowanych zadań w ramach „Powiatowego Programu Ochrony Środowiska dla Powiatu Myśliborskiego na lata 2021-2024 z perspektywą do roku 2030” wpłynie na poprawę jakości i stanu poszczególnych komponentów środowiska przyrodniczego. Jednak w fazie realizacji niektórych inwestycji może dojść do chwilowych i krótkotrwałych negatywnych oddziaływań środowiskowych.

Odpowiednie zaplanowanie i przeprowadzenie prac budowlanych pozwoli ograniczyć lub całkowicie wyeliminować negatywne oddziaływania środowiskowe. Podstawowe rozwiązania mające na celu ochronę poszczególnych komponentów środowiska jakie należy stosować na etapie prac budowlanych (realizacji przedsięwzięcia) przedstawiają się następująco:

- wyznaczenie dróg technologicznych/placu budowy w sposób zapewniający oszczędne korzystanie z terenu i minimalne przekształcanie jego powierzchni,
- przywrócenie terenu prac do stanu sprzed budowy,
- ograniczenie do minimum wycinki drzew, przenoszenie roślin w inne miejsca i realizowanie sadzeń kompensacyjnych,
- zabezpieczanie przed uszkodzeniem mechanicznym drzew, znajdujących się w strefie oddziaływania budowy,
- zaplecze budowy (magazyny, składy, bazy transportowe) w pierwszej kolejności należy lokalizować na terenach już zagospodarowanych i przekształconych, w miarę możliwości w oddaleniu od zabudowy mieszkaniowej i terenów cennych przyrodniczo,
- ograniczenie do niezbędnego minimum zajmowania terenu na obszarach leśnych i podmokłych,
- transport materiałów niezbędnych do budowy powinien odbywać się przede wszystkim w obrębie wyznaczonego pasa drogowego/placu budowy,
- na odcinkach/obszarach, gdzie prace ziemne i budowlane są prowadzone w pobliżu zbiorników wodnych, należy wprowadzić rozwiązania zabezpieczające przed zanieczyszczeniem substancjami chemicznymi pochodzącymi z budowy,
- wyznaczenie na placu budowy miejsca do czasowego gromadzenia wytworzonych odpadów, które będą gromadzone w sposób selektywny w pojemnikach/kontenerach,
- odpady będą przechowywane w sposób uniemożliwiający przedostawanie się jakichkolwiek zanieczyszczeń do gleby oraz wód podziemnych, jak również rozwiewania na tereny przyległe,
- odpady niebezpieczne będą przechowywane w szczelnych pojemnikach bądź workach odpornych na działanie substancji niebezpiecznych zawartych w odpadzie; miejsce magazynowania odpadów niebezpiecznych będzie utwardzone i zadane, co pozwoli na zabezpieczenie środowiska wodno-gruntowego przed ewentualnym przedostaniem się substancji niebezpiecznej,
- odpady będą przekazywane odpowiednim firmom posiadającym wymagane prawem zezwolenia na zbieranie lub przetwarzanie odpadów; większość odpadów pochodząca z budowy będzie nadawać się do odzysku, w związku z czym preferowani będą odbiorcy odpadów zapewniający właśnie takie zagospodarowanie,
- przywiązywanie szczególnej uwagi do zabezpieczania środowiska przed skażeniem produktami ropopochodnymi z pojazdów, maszyn i urządzeń budowlanych,
- przenoszenie na nowe stanowiska płazów i gadów występujących na terenie planowanej inwestycji,
- monitorowanie budowy przez przyrodników m.in. ornitologów, ichtiologów, herpetologów, entomologów i botaników,
- zatrzymywanie robót budowlanych, w przypadku pojawienia się w strefie inwestycji zwierząt,
- harmonogram i cykl prowadzenia prac powinien być ściśle skorelowany z cyklem przyrodniczym,
- roboty budowlane w sąsiedztwie terenów objętych ochroną przed hałasem prowadzone powinny być wyłącznie w ciągu dnia,
- dążenie do tego, by wierzchnia warstwa ziemi (humus) wykorzystywana przy pracach wykończeniowych była pochodzenia lokalnego - pozwala to uniknąć wprowadzenia do danej biosfery gatunków inwazyjnych, szkodników czy patogenów,
- redukcja do minimum czasu pracy silników spalinowych urządzeń, maszyn i samochodów budowy na biegu jałowym,
- ograniczenie prędkości jazdy w obrębie placu budowy i w okolicy,
- przygotowanie placów budowy na nieprzewidziane sytuacje awaryjne i wyposażenie ich w niezbędny sprzęt potrzebny na wypadek skażeń.

W kolejnej tabeli przedstawiono przykładowe rozwiązania mające na celu zapobieganie i ograniczanie negatywnych oddziaływań na środowisko jakie powinny być zastosowane w trakcie realizacji poszczególnych rodzajów inwestycji.

Tabela 20. Rozwiązania mające na celu zapobieganie i ograniczanie negatywnych oddziaływań środowiskowych

Rodzaj inwestycji	Rozwiązania mające na celu zapobieganie i ograniczanie negatywnych oddziaływań środowiskowych
Prace w obrębie budynków (termomodernizacja, montaż instalacji OZE, demontaż azbestowych pokryć dachowych)	Przy planowaniu prac w obrębie budynków należy mieć na uwadze, iż budynki mieszkalne i inne obiekty budowlane stanowią potencjalne siedliska gatunków chronionych, w szczególności ptaków i nietoperzy. Niewłaściwie prowadzone remonty i docieplenia budynków wykonywane bez uwzględnienia potrzeb biologicznych zwierząt je zasiedlających mogą naruszać przepisy ustawy o ochronie przyrody, a także istotnie przyczyniać się do zmniejszenia populacji gatunków chronionych, takich jak jerzyk <i>Apus apus</i> , puszczyk <i>Falco tinnunculus</i> , mroczek późny <i>Eptesicus serotinus</i> , i in. W celu uniknięcia nieumyślnego niszczenia siedlisk gatunków chronionych należy przed przystąpieniem do prac w obrębie budynków dokonać ich obserwacji pod kątem występowania gatunków chronionych. W sytuacji stwierdzenia ich występowania należy przeprowadzić termomodernizację z uwzględnieniem potrzeb biologicznych zwierząt (dostosowanie terminu termomodernizacji budynków do okresu lęgowego, rozrodczego i hibernacji) oraz po uzyskaniu zezwolenia, o którym mowa w art. 56 ustawy o ochronie przyrody.
Modernizacja i bieżące utrzymanie urządzeń melioracyjnych	Rowy i kanały stanowią siedlisko dla wielu cennych gatunków. Prace utrzymaniowe związane z odmulaniem czy pogłębianiem prowadzą do trwałej zmiany warunków siedliskowych i zmiany składu gatunkowego ekosystemu. Zadania te należy realizować tak, aby ograniczyć wycinkę drzew, czy usuwanie roślinności wodnej. Cenne gatunki należy przenieść w miejsca o takich samych bądź zbliżonych warunkach siedliskowych. Ważnym czynnikiem jest również termin prac, który nie powinien kolidować z okresem rozrodu lokalnych populacji.
Realizacja prac utrzymaniowych i konserwacyjnych wód	Prace w korycie wiążą się z usuwaniem roślinności wodnej i nabrzeżnej, mogą także zmienić reżim hydrologiczny, co wiąże się ze zmianą warunków siedliskowych. W przypadku prac w korycie należy rzetelnie przeprowadzić ocenę oddziaływań przedsięwzięcia na obszary cenne przyrodniczo. Jeżeli w cieku występują gatunki chronione może być dodatkowo potrzebne zezwolenie odpowiedniego organu na odstępstwo od zakazów ochrony gatunkowej. Należy zachować występowanie naturalnych wysp i odsypisk, dla ochrony cennych siedlisk powinno się także zachować miejsca zastoiskowe. Linia brzegowa powinna się charakteryzować dużą różnorodnością i zmiennością. Zaleca się pozostawienie w cieku tzw. elementów siedliskowych (głazów, kamieni, pni drzew), które stanowią element niezbędny do życia gatunków zależnych od środowiska wodnego.
Budowa, modernizacja, przebudowa infrastruktury liniowej	W przypadku budowy (przebudowy) infrastruktury liniowej podstawowym środkiem ochronnym siedlisk i gatunków cennych przyrodniczo jest ich uwzględnianie w procesie planowania i projektowania. Budowa nowej oraz modernizacja już istniejącej infrastruktury liniowej nie powinna prowadzić do podziałów obszarów cennych przyrodniczo (defragmentacji siedlisk). W zakresie budowy nowych odcinków infrastruktury liniowej w przypadku zadrzewień i zakrzewień znajdujących się w zasięgu robót ziemnych należy stosować zasady określone w art. 87 a ust. 1 ustawy o ochronie przyrody, a więc prace ziemne oraz inne prace wykonywane ręcznie z wykorzystaniem sprzętu mechanicznego lub urządzeń technicznych, wykonywane w obrębie korzeni, pnia lub korony drzewa lub w obrębie korzeni lub pędów krzewu należy przeprowadzać w sposób najmniej szkodzący drzewom lub krzewom, zabezpieczając je przed: <ul style="list-style-type: none"> • uszkodzeniami mechanicznymi pni poprzez zastosowanie tymczasowych osłon, np. tkaniny jutowej, desek połączonych drutem lub grubych mat z trzciny lub słomy do wysokości minimalnej 2 m, • fizycznym uszkodzeniem krzewów poprzez wyгородzenie terenu ich występowania,

Rodzaj inwestycji	Rozwiązania mające na celu zapobieganie i ograniczanie negatywnych oddziaływań środowiskowych
	<ul style="list-style-type: none"> • przesuszeniem odkrytych korzeni poprzez ograniczenie do niezbędnego minimum czasu prowadzenia głębokich wykopów oraz stosowanie słomianych mat zabezpieczających bryły korzeniowe przed przesuszeniem, • mechanicznym uszkodzeniem korzeni szkieletowych poprzez ręczne prowadzenie wykopów w strefie brył korzeniowych w obrębie rzutu korony bądź stosowanie metod bezwykopowych, przy czym prace odkrywkowe należy prowadzić w odległości minimum 1 m od pni drzew, a napotkane korzenie przyciąć na równi ze ścianą wykopu, • zanieczyszczeniem gruntu w obrębie brył korzeniowych poprzez lokalizację miejsc postoju maszyn i tymczasowego składowania materiałów budowlanych poza obrysem koron drzew, • mechanicznym uszkodzeniem gałęzi poprzez podwiązywanie gałęzi kolidujących z pracą pojazdów i maszyn wykorzystywanych w trakcie robót budowlanych. <p>W celu ograniczenia negatywnych oddziaływań w trakcie realizacji inwestycji związanych z infrastrukturą liniową należy również stosować następujące rozwiązania w zakresie:</p> <ol style="list-style-type: none"> 1. Ochrony gleb: <ul style="list-style-type: none"> • oszczędnie gospodarować terenem, • ograniczyć do niezbędnego minimum zasięg wymiany gruntów, • zorganizować zaplecze budowy w sposób zabezpieczający podłoże przed zanieczyszczeniem, • sprzęt budowlany i transportowy używany w związku z budową powinien być w dobrym stanie technicznym (bez wycieków paliwa), który po zakończeniu pracy lub w przypadku awarii należy odprowadzić na miejsce postoju zapewniające ochronę powierzchni ziemi przed przedostaniem się zanieczyszczeń do środowiska gruntowo-wodnego, • w przypadku niekontrolowanych wycieków substancji ropopochodnych wykonawca powinien dysponować środkami do ich neutralizacji, • należy odpowiednio zdeponować i zagospodarować glebę z obszarów zajętych pod inwestycję, • po zakończeniu prac budowlanych należy uporządkować teren budowy. 2. Ochrony wód podziemnych i powierzchniowych: <ul style="list-style-type: none"> • zachować szczególną ostrożności w czasie prowadzenia prac w korytach rowów melioracyjnych i w ich rejonie, • zachować wszelkie środki ostrożności zapobiegające przedostaniu się zanieczyszczeń, zwłaszcza węglowodorów ropopochodnych, do środowiska gruntowo-wodnego (wykonawca prac powinien dysponować sprzętem i środkami do neutralizacji ewentualnych zanieczyszczeń środowiska gruntowo-wodnego np. sypkie sorbenty hydrofobowe, hydrofobowe maty sorpcyjne w arkuszach lub rolkach, poduszki i rękawy sorpcyjne, biopreparaty), • powstające ścieki bytowe z zaplecza budowy powinny być odprowadzane do przewoźnych sanitariatów, a następnie wywożone do oczyszczalni. 3. Ochrony powietrza atmosferycznego: <ul style="list-style-type: none"> • w miarę możliwości stosować materiały budowlane w postaci płynnej, • w okresie bezdeszczowym można podczas prowadzenia prac ziemnych zraszać powierzchnię terenu wodą w celu ograniczenia pylenia, • materiały sypkie transportować wywrotkami wyposażonymi w opończe ograniczające pylenie, • wykorzystywać niskoemisyjne środki transportu oraz maszyny. 4. Ochrony klimatu akustycznego: <ul style="list-style-type: none"> • wykonywać prace budowlane w godzinach 6:00 - 22:00, • stosować nowoczesne maszyny wyposażone w elementy zmniejszające emisję hałasu do środowiska,

Rodzaj inwestycji	Rozwiązania mające na celu zapobieganie i ograniczanie negatywnych oddziaływań środowiskowych
Zalesianie gruntów	<ul style="list-style-type: none"> • Każde zalesienie terenu porolnego otwartego wymaga przeprowadzenia kompleksowego rozpoznania przyrodniczego, to znaczy wykonania inwentaryzacji i waloryzacji przyrodniczej tego terenu i jego bezpośredniego otoczenia. • Zalesianie należy dostosować do lokalnych warunków siedliskowych i krajobrazowych, wykorzystując przy tym istniejące zadrzewienia i zakrzaczenia. Powinno się w tym procesie starać o pozostawienie oczek wodnych i bagienek oraz wykorzystywać wszelkie zróżnicowania mikrosiedliskowe w celu urozmaicenia składu gatunkowego zakładanych upraw leśnych. • Należy tworzyć wzdłuż granic: pole uprawne – las lub łąka – las ekotony, charakteryzujące się swoistym składem gatunkowym roślin, złożonym głównie z drzew sadzonych w rozluźnionej więźbie (odległości) oraz krzewów. W wyniku czego przejście między różnymi ekosystemami odbywać się będzie w sposób płynny. • Od rozpoznania siedliskowego, od planu zalesień i inwencji gospodarza zależy, czy zalesienia będą elementem stabilizującym krajobraz, chroniącym glebę i inne zasoby ochrony przyrody, czy staną się głównym instrumentem ochrony i wzbogacania różnorodności biologicznej.
Rekultywacja obszarów poeksploatacyjnych	<p>Przed przystąpieniem do rekultywacji terenu wyrobiska należy przeprowadzić kontrolę obecności gatunków chronionych zwierząt i roślin. W przypadku stwierdzenia gatunków chronionych, jeżeli nie będzie to zagrazać zdrowiu i bezpieczeństwu publicznemu, miejsca takie winno się pozostawić bez prowadzenia rekultywacji. Jeżeli jednak realizacja rekultywacji terenu jest konieczna, prace winny być prowadzone w sposób niepowodujący łamania zakazów obowiązujących względem gatunków chronionych. Jeżeli nie będzie to możliwe, przed przystąpieniem do prac należy uzyskać zezwolenie na realizację czynności zakazanych w stosunku do gatunków chronionych, wydawane na podstawie art. 56 Ustawy o ochronie przyrody.</p>

Źródło: opracowanie własne

10. ROZWIĄZANIA ALTERNATYWNE

Przeprowadzając analizę wariantów poszczególnych przedsięwzięć można porównywać ze sobą następujące elementy inwestycyjne:

- warianty lokalizacji,
- warianty konstrukcyjne i technologiczne,
- warianty organizacyjne,
- wariant niezrealizowania inwestycji tzw. wariant „0”.

Inwestycje uwzględnione w „Powiatowym Programie Ochrony Środowiska dla Powiatu Myśliborskiego na lata 2021-2024 z perspektywą do roku 2030” charakteryzują się dużym stopniem ogólności. POŚ w głównej mierze wyznacza kierunki działań jakie należy realizować w poszczególnych obszarach interwencji w celu poprawy stanu wybranych komponentów środowiska, bez określania szczegółowych rozwiązań (ram) lokalizacyjnych i technologicznych dla konkretnych zadań. W związku z czym określenie alternatywnych rozwiązań lokalizacyjnych, konstrukcyjnych i organizacyjnych dla zaplanowanych zadań w niniejszej prognozie jest niemożliwe. Szczegółowe rozwiązania alternatywne dotyczące lokalizacji, rozwiązań technologicznych i konstrukcyjnych przedstawione powinny być na poziomie każdej inwestycji na etapie przed jej realizacją w ramach procedury uzyskiwania decyzji i pozwoleń administracyjnych (np. w dokumentacji technicznej/projektowej, karcie informacyjnej, raporcie oddziaływania na środowisko).

Pewnym natomiast jest, iż rozwiązanie alternatywne polegające na braku realizacji „Powiatowego Programu Ochrony Środowiska dla Powiatu Myśliborskiego na lata 2021-2024 z perspektywą do roku 2030” wpłynie negatywnie na wszystkie komponenty środowiska, ponieważ jak wykazano w niniejszej prognozie, zadania zaplanowane do realizacji w ramach POŚ oddziaływać będą w sposób pozytywny stały i długoterminowy na poszczególne komponenty środowiskowe (zaniechanie ich realizacji pogorszy stan środowiska na terenie powiatu).

11. ANALIZA SKUTKÓW REALIZACJI POSTANOWIEŃ PROJEKTOWANEGO DOKUMENTU

Zgodnie z art. 55 ust. 5 ustawy z dnia 3 października 2008 r. o udostępnianiu informacji o środowisku i jego ochronie, udziale społeczeństwa w ochronie środowiska oraz o ocenach oddziaływania na środowisko (Dz. U. 2020, poz. 283 ze zm.) organ opracowujący projekt dokumentu jest obowiązany prowadzić monitoring skutków realizacji postanowień przyjętego dokumentu w zakresie oddziaływania na środowisko.

Niniejszy obowiązek prowadzony będzie przez Zarząd Powiatu w Myśliborzu poprzez sporządzanie co 2 lata raportów z wykonania „Powiatowego Programu Ochrony Środowiska dla Powiatu Myśliborskiego na lata 2021-2024 z perspektywą do roku 2030”.

Celem sporządzania raportów jest ocena realizacji zadań wskazanych w „Powiatowym Programem Ochrony Środowiska dla Powiatu Myśliborskiego na lata 2021-2024 z perspektywą do roku 2030”, w tym:

- określenie stanu realizacji przyjętych do wykonania w ramach POŚ zadań;
- określenie stanu oraz tendencji zmian zachodzących w środowisku na terenie powiatu;
- przeprowadzenie analizy finansowej oraz wskaźnikowej realizacji POŚ;
- przeprowadzenie ewaluacji przyjętych zadań (rekomendacji na przyszłość).

Monitoring realizacji zadań będzie prowadzony w oparciu o wskaźniki obrazujące zmianę stanu środowiska na terenie powiatu oraz dane dotyczące stanu realizacji zadań ujętych w Programie. Jeżeli w wyniku analizy okaże się, że istnieją rozbieżności pomiędzy stopniem realizacji Programu a jego założeniami, zostaną podjęte czynności mające na celu wyjaśnienie przyczyn rozbieżności oraz określenie działań korygujących.

Monitoring skutków realizacji postanowień dokumentu obejmować będzie wszystkie komponenty środowiska, takie jak: różnorodność biologiczną, ludzi, zwierzęta, rośliny, wodę, powietrze, powierzchnię ziemi, krajobraz, klimat, zasoby naturalne, zabytki, dobra materialne.

SPIS TABEL

Tabela 1. Spójność „Powiatowego Programu Ochrony Środowiska dla Powiatu Myśliborskiego na lata 2021-2024 z perspektywą do roku 2030” z dokumentami strategicznymi szczebla krajowego i regionalnego	11
Tabela 2. Wyniki pomiarów jakości powietrza w 2019 r. na stacji monitoringowej zlokalizowanej w Myśliborzu przy ul. Za Bramką.....	20
Tabela 3. Wykaz jednolitych części wód powierzchniowych (JCWP) w obrębie których położony jest Powiat Myśliborski.....	21
Tabela 4. Klasyfikacja i ocena stanu JCWP znajdujących się na terenie Powiatu Myśliborskiego	23
Tabela 5. Jakość wód podziemnych w punktach pomiarowych zlokalizowanych na terenie Powiatu Myśliborskiego (Państwowy Monitoring Środowiska)	27
Tabela 6. Wyniki mapowania akustycznego przeprowadzonego dla odcinków dróg krajowych na terenie powiatu myśliborskiego o natężeniu ruchu powyżej 3 mln/poj./rok.....	28
Tabela 7. Wyniki mapowania akustycznego przeprowadzonego dla odcinka drogi wojewódzkiej nr 151 na terenie Barlinka.....	29
Tabela 8. Bonitacja gleb (gruntów) ornych na terenie Powiatu Myśliborskiego.....	32
Tabela 9. Charakterystyka złóż kopalin zlokalizowanych na terenie Powiatu Myśliborskiego.....	34
Tabela 10. Wielkość wydobycia kopalin ze złóż eksploatowanych na terenie Powiatu Myśliborskiego w latach 2016-2018.....	35
Tabela 11. Potencjalne zmiany stanu środowiska w przypadku braku realizacji zadań wyznaczonych w „Powiatowym Programie Ochrony Środowiska dla Powiatu Myśliborskiego na lata 2021-2024 z perspektywą do roku 2030”	39
Tabela 12. Identyfikacja oddziaływań środowiskowych dla poszczególnych działań inwestycyjnych uwzględnionych w „Powiatowym Programie Ochrony Środowiska dla Powiatu Myśliborskiego na lata 2021-2024 z perspektywą do roku 2030”	48
Tabela 13. Typowe negatywne oddziaływania środowiskowe występujące na etapie realizacji przedsięwzięć o charakterze budowlanym (budowa/rozbudowa/przebudowa infrastruktury liniowej oraz obiektów budowlanych)	54
Tabela 14. Charakterystyka obszarów Natura 2000 zlokalizowanych na terenie Powiatu Myśliborskiego.....	60
Tabela 15. Charakterystyka rezerwatów przyrody zlokalizowanych na terenie Powiatu Myśliborskiego.....	71
Tabela 16. Charakterystyka parków krajobrazowych zlokalizowanych na terenie Powiatu Myśliborskiego	75
Tabela 17. Charakterystyka obszarów chronionego krajobrazu zlokalizowanych na terenie Powiatu Myśliborskiego.....	78
Tabela 18. Charakterystyka zespołu przyrodniczo-krajobrazowego „Porzecze”	80
Tabela 19. Gatunki drzew objęte ochroną pomnikową na terenie Powiatu Myśliborskiego	82
Tabela 20. Rozwiązania mające na celu zapobieganie i ograniczanie negatywnych oddziaływań środowiskowych.....	86

SPIS RYSUNKÓW

Rysunek 1. Zasięg terytorialny głównych zbiorników wód podziemnych na obszarze Powiatu Myśliborskiego	26
Rysunek 2. Przebieg korytarzy ekologicznych na terenie Powiatu Myśliborskiego.....	37
Rysunek 3. Obszary Natura 2000 na terenie Powiatu Myśliborskiego (dyrektywa siedliskowa)	70
Rysunek 4. Obszary Natura 2000 na terenie Powiatu Myśliborskiego (dyrektywa ptasia).....	70
Rysunek 5. Lokalizacja rezerwatów przyrody na terenie Powiatu Myśliborskiego	74
Rysunek 6. Lokalizacja parków krajobrazowych na terenie Powiatu Myśliborskiego.....	77
Rysunek 7. Lokalizacja obszarów chronionego krajobrazu na terenie Powiatu Myśliborskiego.....	79
Rysunek 8. Lokalizacja zespołu przyrodniczo-krajobrazowego „Porzecze”	81
Rysunek 9. Lokalizacja użytków ekologicznych na terenie Powiatu Myśliborskiego	82